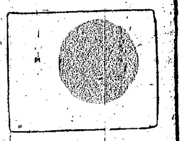

新年賀會

京城日報

本日夕刊朝刊共十二頁

本紙定價一部金六錢　一個月金一圓二十錢

發行所　京城府太平通　京城日報社

明年度總督府豫算
總額十億一[illegible]圓
厚生、鑛産[illegible]費も承認

【東京支社電話】朝鮮總督府の明年度豫算は十二月末日にいたり漸く折衝を終り、目下總督府東京事務所において水田財務局長、奥村[illegible]ら大藏省主計官と最後的數字の檢討中であるが、明年度豫算總額は十億一千萬圓餘となつてゐる模樣でありこの數字は原案よりおよそ七千萬圓の減額となつてゐるが昨十五年度豫算總額よりは一億五千萬圓の増額となつてをり特に明年度豫算の主内容となつてゐる交通施設の部門を初めとする重要[illegible]開發部門、或は米、麥を中心とする食糧作物の増産並に半島の當面的大使命たる生産力擴充對策に要する經費はここに全面的に容認され一方官制改正による厚生局、鑛産局の二局新設に伴ふ經費も承認され、文化、情報に關する經費もまた同樣中央との諒解點に達したものの如く、かくて明昭和十六年度總督府豫算の折衝は總督府當局の極めて穏やかなる成行裡に終了したわけである、なほ追加豫算として金資金特別會計よりの受入れ、國庫の負擔となるべき契約等は今後國と總督府との間に折衝が繼續される筈であり、また公債發行額は計畫經費を[illegible]ないと、大藏省收入の増加見込みにより昨十五年度の一億九千九百萬圓よりも小額に落ちつくことは略確實視されてゐる

海鷲、昆明を空襲

【南支○○基地二日同盟】南支臨[illegible]三、小畑部隊は昆明飛行場に爆撃を敢行、瀬戸部隊は昆明[illegible]を敢行、甚大なる戰果を收め無事歸還した

一、武田指揮官の率ゆる宮原、吉光、鶴仲、金田、花本の各部隊は昆明水力發電廠を爆撃これを粉碎せり

二、瀬戸指揮官の率ゆる岬、平野、飯島、天野、鈴木の各部隊は昆明飛行場、軍官學校施設を爆撃炎上せしめたり

【南支○○基地二日同盟】新春二日入方振りの快晴に惠まれた我が南支某海[illegible]の精鋭○○機は大擧して昆明を空襲、本年度初の攻擊を試み赫々たる戰果を擧げて全機無事歸還した、即ち武田部隊は昆明西南六キロの昆明水力發電廠に初の巨彈を集中、これを完膚なきまでに粉碎、瀬戸部隊は昆明飛行場及び軍官學校施設を爆撃し、更に引續き小畑部隊は昆明飛行場にカムフラージュしてありたる地上の敵機を爆碎炎上せしめた、敵地上の火器は猛烈を極め、我が二機は尾翼及び機體附近に二彈を蒙つたがこれにひるまず我が海鷲の攻擊は勇壯猛烈を極め新春二日敵に敵の心膽を寒からしめた

わが鐵壁陣に慴伏
週間戰況　派遣軍より發表

【南京二日同盟】支那派遣軍報道部發表＝十二月二十八日以來本日に至るまでの支那事變戰況の概況左の如し

昨年末中支南昌西方五十キロの地區に蟠居中の敵約一萬はわが守備部隊の果敢な攻擊により各所に潰滅せられた、南支廣東部隊は元日を期し廣東東北沿岸に出動、前線部隊と緊密なる協力のもとに各所の敵陣を擊壞した、江北安慶方面一部殘敵が正月を期し中隊的に出撃して來たが我が一擊に遭つて敗退し全く我が鐵壁の陣に慴伏せられてゐる

潰滅に瀕する重慶

【香港四日同盟】過去三年半に亙る抗戰によつて醸成された一般的危機を持ち越し、民國三十年の新春を迎へた重慶は抗戰第五年の新段階に於て既に早く幾多の重大問題に直面してゐる、既ち決裂の危機を孕む國共關係の展開は和平陣營の深刻化と共に今後重慶の最も痛心すべき問題であらう、左に重慶の動く氣配は見られないが大部隊の動く氣配は見られない敵は盛んに春季攻勢を宣傳してゐるがこれは恐らく援蔣第三國に對する抗戰力の誇示、國共相剋の隱蔽、財政困難等を糊塗する所謂宣傳の類と稱すべきであらう

中共問題

抗戰陣營の根柢を震撼せしめてゐる國共衝突事件の解決は重慶最高首腦部の移動如何は果然中共の猛烈な反對を受け、場合によつては大規模なる軍事行動にまで發展すべき危機を孕んでゐる、舊は陝、甘、寧邊區の周邊に五十萬の大軍を配置し共産軍の後方最大據點を二重三重に包圍せしめ軍道を加へてをりこれに對し共産軍又は防衛を強化し邊區周邊を固め、一歩も中央軍に譲るまじき態度を示してゐる、ソ聯の對重慶抗議がどの程度の威力を發揮するか、孫科、馮玉祥、白崇禧の居中調停がどの程度の效果を奏すか、兩派の武力衝突がかりにその勢力により一時的に避けられたとしても其本質において相容れないものを持つ限り兩者の矛盾相剋は更に大いなる規模において展開されることとなり、國共合作が民族統一戰線の基部をなすものであり統一戰線こそ重慶抗戰の根據となつてゐる事實に鑑み、重慶のもつ内部的矛盾が如何に深刻なものであるかが分明する

和戰問題

のであり本年上半期において、本問題は最も重慶を惱ますことであらう

昨年も七八月頃、和戰の岐路にたつた重慶は、その後行はれた日本軍の佛印進駐、三國同盟の成立等により日米關係の悪化を好機とし米英を以て主要外交ルートとしこれによつて難局打開を策し來つたが國内状勢の極度の行詰りは一般民衆の國共に陥る和平への希望を抑制するに足らず、本年において再び何らかの形において、この問題が採りあげられる可能性が現はれる、即ち重慶の抗戰力は

戰を全く不可能にならしめてゐる實情にあり、經濟的行詰りは日一日と激化し戰費調達の唯一の手段として發行して來た紙幣と公債の濫發は惡性インフレを招來物資の缺乏と共に民衆の日常生活を脅威しからしめてゐる、この經濟的行詰りこそ和平氣運醸成の最大の源泉をなすものであり長期抗戰の強がりにも拘らず、和平運動の可能性を信ぜられる所以である

外交問題

三國同盟締結に伴ふ日米關係の尖鋭化に乘じ日米衝突促進、米英、支三國聯携に狂奔した重慶は、日本の南京政府承認に對抗するため米、英方面に奔走し對英一千萬磅の借款、米一億弗、對英一千萬磅の借款を獲得した、ソ聯に對しても今後益々外交成功に努力を傾注し、今後の發展を圖り、以て國際的立場を國民に示し來つたが、既に世界戰爭の一環に過ぎぬ

義典の強がりにも拘らず甚しく低下し、前線部隊に對する武器彈藥の補給路も困難化し、ガソリンの缺乏は主力軍の大規模な攻勢作戰を全く不可能ならしめてゐる

内部分裂

昨年下半期から次第に顯著となつた二一系抗戰派の獨立の運動は、貴州省主席に二一系抗戰派の巨頭を任命した結果地方的不平を露骨にせしめ、各地方の軍閥は互に聯絡をとり中央に對抗する體勢を見せつつある、これを押へんとする蔣介石は次第に孤立化し、西南各省の將領、西北派の少壯將領らの離反もまた深刻化してゐる、又重慶の財政的破綻もまた救ふ餘地を失ひ、要人の逃亡、重慶の行詰りなどもまた重慶の內部分裂を招き

ことはその國際的性格に徴して今や明瞭であるが、重慶の抗戰は最早完全に自主性を喪失した、今後の抗戰は一に外國援助の消長如何にかゝつてゐる實情であるが、この新なる抗戰援助は重慶が急速にスペイン內亂化しつゝある、重慶が最も期待してゐる英米の援蔣者は持續してゐる、英米の援蔣援助のかけ聲は相當大である、日本側の輸出入ルートの完封が持續される限り、實質的援助は知れたものであり到底重慶側の窮迫を救ふに足りないのである

トラック大量注文
重慶、マニラ商に

【マニラ三日同盟】對重慶援助のため米英ら各作の進行と共に重慶品の輸送を急激に増加してゐるが、新年早々重慶政府はマニラ總商會より對トラックの大量注文を發し各方面の注目を惹いてゐる、右は重慶政府の急遽に使用されてゐるトラックの補充に補給するを目的としたといはれるが、注文は當地自動車商の殆んど全部に發せられ、その總計は一千臺に上るものとみられ當地のトラック在庫品は一時に拂底を告げる有樣である

成へ總動員すべく、一大農業運動の展開を要するのであつて、實に時局に適合したる計畫である

しかもこの全面的訓練のほかに第一線指導技術者の選擇が加へられてゐることは地方農村の

更に　文全半島生産擴充への協力したる地主を表彰すること

は地主に對して一大反省を促すことであり、成長過程にある半島土地制度の上に革新の氣を注入するものである、我々關係者は本事業に對して全面的協力を惜しまないと同時に本會の發展を祈つてやまない

地方長官の大異動
農林、厚生、文部とも人事交流か

【東京電話】平沼内相は就任早々内務三役の陣容を一新したが、更に引續き地方長官の大異動を斷行して地方官人事の全面的刷新を圖る方針の下に富田警保局長、山崎警保課長、府縣部長と人事の詮衡を進めてゐる、右人事異動は議會前に決して本月中旬早々發表される模樣である、而して今回の異動においては七日の閣議に附議される筈であるが、新設される厚生省、農林省の一部、文部の各省との間に人事の交流を行ふ豫定で、京都、大阪、兵庫、愛知、神奈川等の知事は殆ど全部大異動となるものとみられ、岡田東京府知事も異動のものとみられるものと見られてゐる

内相、首相會談

【東京電話】平沼内相は四日正午過ぎ首相官邸に近衛首相を訪問、地方長官の異動に關し懇談、內閣の全面的刷新について首相の諒解を得た、なほ首相は四日午前十時四十五分官邸を出て歸る

[illegible]

興農會の組織機構
十六年度事業計畫大要決る

本社朝鮮興農會設置會議では過般來組織、機構の編成並に第一年度の事業計畫に着手、諸般の準備を進めてゐたが、五日その大要を決定、近く役員その他を委囑、陣容整備の上正式發表することになつた、組織機構並に昭和十六年度事業計畫の大要左の如し

興農會の組織

朝鮮興農會は本部を京城日報社內に置き、各道に支部を設置す

一、會長　京城日報社々長

一、理事　京城日報社理事

一、本部評議員會　總督府農林局長以下を委囑して組織す

一、支部評議員會　各道關係官を委囑して組織す

一、本部審査委員會　總督府關係官に委囑して組織す

一、支部審査委員會　地方關係官に委囑して組織す

一、顧問　總督府農林局長、朝鮮農會長、朝鮮穀物協會長、同農事試驗場長、朝鮮農會長、朝鮮殼物協會長

十六年度事業

一、米の部落單位多收穫競作の選奬

一、叺織大競技會　全鮮各道より選出、京城にて決勝戰を行ふ

一、第一線指導技術者の表彰

一、地主の表彰　部落生産擴充へ率先協力したる地主を表彰

なほ本會は、從來の農家經濟主義

興農會の前途洋々
牛島農界の慶事
穀協聯合會長　齋藤久太郎

から部落經濟主義へ轉向せしめんとする總督府當局の根本政策に順應する意圖のもとにすべての事業を計畫するものであつてその目標はあくまで全體的立場から見た公益優先を最高の目標として本府の方針に協力する點にあるが全鮮農家の一致したことの確立が期せずして全鮮農家人の支持を得たことに依る本會の洋々たる前途をはせてゐる

朝鮮興農會の創設發表は牛島農界の光明となり、各方面の絶讚を浴びてゐる、この點は農家主義から部落主義へ新發足せんとする牛島農界の機運と本會創設の意義を

りでなく、このことは眞に愉快であつた、といふのは現在朝鮮農會その他で農事振興に關し、種々の獎勵事業を行ひ、顯著な成績を擧げてゐるが、これを更に農業經營の立場からみて至人獎勵の重きが置かれてゐないのは一つ物足りないものがあつて今一つ喰ひ足りないもの感じてゐます

非常時下われわれ生産人が最も留意してゐるとは消費經濟の統正に汲々として生産經濟の振興策やともすれば稍もすれば閑却せられることだ、同時に生産力の擴充の對象は工業に對して農業、しかも農業の振興が國家經濟に多大の安定感を與へることは今更言ふ迄もない

事變　下兵站基地と言はれ東亞共榮圏に於ける長期建設上大きな役割を持つ牛島はもつと農事の振興施設を完備する必要がある、この秋に際し京城日報社が朝鮮興農會を設立し半島の農界の期待に副はれる事はわれく半島に應ずる者の欣快至極に堪へない

われ〳〵がこの意義ある興農會の設置に當り、特に會社に望むことは折角さういふものを創られた以上、決して竜頭蛇尾に終らぬやう大いにやり拔いて貰ひたい事だ、要は實行にある、形式や議論がウジヤ〳〵しるが、聞いて來たのが設立の目的が阻害されてゐるとさへ思はれる事態、貴社傳統の實行力をもつて牛島農事發展のため大努力をかけて貰ひたい

計畫時宜に適ふ
朝鮮米倉社長　石塚峻

京城日報社の朝鮮興農會創設の發表を見た瞬間「これだ、よく然る　ると朝鮮興農會の目標ずるところは、總督府の農業新體制の部落生産擴充運動の要項に立脚し、農村をして六億蓄産充實への全鮮的指導訓練、云ひ換へれば農村をして高度國防國家完成國家第一の理念に徹せしめるための基礎をなすものであらう

獨、勃關係展開か

【ベルリン三日同盟】ブルガリヤ首相フイロフ氏は病氣療養を名目に一兩日前ウイーンに到着したが、之と相前後してトラガノフ駐獨公使もウイーンに赴きフイロフ首相と會談を重ねてゐる、フイロフ首相は近くウイーンにおいてリツペントロツプ外相と會見するものと見られてをり、當地國家記者團の間では獨逸のイタリー派遣と呼應して獨がブルガリヤに對し陸軍を派遣するのではないかと會見の成行を注目してゐるものが多いが、これに對して當局は右に關する質問に對して否認の態度に終始し[illegible]と明答を避け否定も肯定もしてゐない、なほ消息筋ではこのフイロフ、リツペントロツプ會談の結果獨勃兩國關係は近く軍事的、外交的に重要な展開を遂げるもの、如何に觀測してゐる

官吏制度改革令等
六日公布即日實施

【東京電話】戰時國內體制強化過程の一環たる官界新體制確立にその基礎となるべき官吏制度改革に關する勅令は四日正式に上奏御裁可を得たので、政府は十一時二十五分辭去した

國防計畫の立遲れに對處してこれを一擧に回復せんとする非常手段として注目されてゐる

米軍擴に躍起
八時間勞働制も一擲

【ワシントン三日同盟】自國の軍擴陣營と對英援助實施の生產に國民の努力を傾けてゐる米國政府は遂にニューデイール政策の根幹をなす八時間勞働制すら一擲して急遽國防化を促進することとなつた、即ちルーズヴエルト大統領は三日國防工業の地域內における勞働者の必要ありとの理由により過勞規制を撤廃する要綱を發表した、而してこれは非常緊急事態にのみ認められた例外規程を撤回したものであるが、米國が現在の

芳澤代表
佛印總督と會談

【ハノイ四日同盟】芳澤使節團長は三日午前十一時石澤總領事を伴つてドクー總督を訪問、四十五分間に亙つて會談を行つた、右會談終了後芳澤使節團長は左の如く語つた

私は總督に敬意を表した後、日佛間に横たはる種々の懸案に關し大乘的見地に立つて日本が如何に希望するかを述べたが、これに對し總督は開印側の方針と見解を詳細に語り、特に總督は眞摯な口振りで來るべき會商に當つても友好的精神を以てすべきことを強調した、私は更に今後も總督と懇談を重ねたいと思つてゐる

府はいよ〳〵勅令第四號をもつて官制改正公布、即日實施することになつた

においても邦人訓論に對し左の如く

米水兵暴行

【北京三日同盟】廿日午後一時頃北京東城大使館前インターナショナル・キヤバレー附近で制服の日本憲兵隊員が通過、二名と擦れ違ひながら同所で飲酒中アメリカ水兵一名が突如憲兵の所持してゐたパイプを引ひ取らんとしたので、憲兵隊に通報がこれを制止せんとして遂に騷動となり、急を聞いてかけつけた憲兵隊員と共に暴れ廻る右水兵を取押へ憲兵隊に引致取調べたところ同水兵は「日」の外交部長を入れたので、我方では爆史に處理するため卅一日午後五時頃一度釋放したが、却てアメリカ側は我方の好意を無視せざるのみか、事實を歪曲せる抗議を提出し來つたので、我方でもこの抗議を一蹴する

ア國民派議長
英官憲に逮捕

【ボンベイ三日同盟】印度國民會議議長マウラナ・アザツト氏は三日デンデリーからカルカツタへの途アラハバツト驛において英官憲のため逮捕された

同氏は國民會議派內の左右兩派の抗爭の結果、昨年三月の年次大會においてボース議長の後を受けて議長に就任した會議派內の長老で、同氏が回教徒であることは回教徒及び印度教徒との楔として氏の活躍が相當注目されてゐたものである

ミゾリー號の龍骨据付完了

【ニユーヨーク三日同盟】アメリカ海軍省は三日四萬五千噸主力艦ミゾリー號は來る六日ブルツクリン海軍造船所でこの龍骨据付を完了する旨發表したが同艦は一九四四年完成する豫定であるといはれる

ダブリンまた爆撃

【ダブリン三日同盟】三日午前の國籍不明機のエール、ダブリン攻擊に續いて同日午後又もやダブリンは爆撃を受け、市中の建物二軒を破壞、負傷者廿名を出した

日米戰はゞ？
本社主催座談會　（二）
米に空軍基地なし
一國では攻擊不可能

秋山少佐　押し來る方面の見極め位つくでせう

山本大將　此方が要塞線を張ると思つてゐたのに、要塞線を張つて來てしまや判らんです、既に新しい基地へ英米の共同作戰に依つて、易々と來ることがあるかも知れん

秋山少佐　併しベルチツク艦隊の場合は開戰前といふ目標があつた譯です、今度アメリカ艦隊が主力を以て出て來る場合ですね、大體此處々々といふ限定された目標はありませんか

山本大將　それは大體ありますよ、判斷はつきますがそれを言つちまつたら、敵の目的を嗾に知らせるやうなもんで、それは不可んですよ（笑聲）

秋山少佐　此方が困る場合にしても目標が自然にあると思ふ、マエラなんかへ入つたところが、

向ふの主方艦の根據地といふものがあつて、こゝを目標にアメリカの主方艦が出て來ると思ふ例へば寄々關軍から攻撃を受けられる心配があるから、これませんか、大體拙に寄へて見てまあマニラとか、シンガポールとか、ダーウインとかいふやうに限定されたところが出て來るだらう。日本の艦隊を叩かうといふ場合に、やつて來ても出て來ないといふことになれば、出なきや待たうといふ日鼠は自然に限定されて來るんぢやないか

秋山少佐

高瀬中佐　向ふは必ず攻擊せずに、日本近海まで強を擊攘しながらやつて來る、要を擊攘したら潜水艦や飛行機にやられますからね、マニラは向ふに攻められる心配があるから、これを救つたんですか、第一次歐洲

清澤氏　判らないんですかね――

秋山少佐　其時の戰略にも依りますが、英米がどれだけの艦隊をこの方面から持つて來て、これに對する日本の力はどの位

といふ出器は――

清澤氏　それはですね――

高瀬中佐　向ふは先づ使はないで、本土近く來る、此方の本土のそばまで來られたら日本へ飛行機がぶんぶんやつて來るから、そこまで日本が許してゐたら大變です

大戰と今回の歐洲戰爭に於けるドイツの採つてゐる對イギリス海軍政策といふものは、これは眞正面からは敵いやうがない、そこでこれを喚破するためにはなるべく向ふの海軍が此方の陸地に近くやつて來た時にこれを飛行機を以て、或は潜水艦で擊つこれがジユツトランド沖の海戰後はノルウエーに飛行基地を持つた根本の理由だ、斯ういふことを承つたんですが、同じやうに日本の海岸近くまで來た時に、殊に海軍も航空部隊が澤山あるし、向ふの主方艦隊がやつて來たならばこれを遊へ擊つ、その後、海軍の艦隊戰略が判らんですよ

高瀬中佐　日本の海面にやつて來てから、日本の飛行機がこれを邪魔へて擧上るといふのではこれは遲い、今の關係下の潜水艦、驅逐艦、巡洋艦で向ふの主方艦を叩いて、トン〳〵になつてから決戰しよう、これは宇佐の頭暗に主方艦は出ないところがドイツはそれを考へなかつた、此方の頭を使つてドンドン比率が大きくなつたんだと

思ふ（以下廿七字削除）

秋山少佐　かういふ場合はないんですか、日本の海軍は非常に積極的ですから、さういふことはないと思ひますけれども、顧

◇出席者

元聯合艦隊司令長官　海軍大將　山本英輔
海軍少將　松永壽雄
大日本航空會社理事　海軍中佐　高瀬五郎
內閣情報部情報官　海軍中佐　秋山邦雄
陸軍少佐　富永龜太郎
大本營陸軍部報道部員　大本營海軍報道部員　評論家　清澤洌
慶大教授　前原光雄
同　（順序不同）
（東京支社にて）
本社側　東京支社長　飯谷寅一
同通信主任　宮田晋

戸內海域は東京灣に主方を集め自重してをつて、向ふの主方艦が近寄つて來た、この場合或は母艦から飛行機を飛ばして日本の都市攻擊をやるといつたこと

で、この攻擊力といふものはそんなに大したものではない、恐らく母艦から飛出すところの飛行機といふものは全部が行けぬなら、日本の陸上航空兵力といふものは對抗出來る。かういふ意味からすると、直接日本陸上攻擊といふことをアメリカの海軍にせよ、あゝいふ海面に向ふの主力艦が來る時までそんなことをしてゐたら敗けです、關連ひではないか

高瀬中佐　港に艦隊が入つてゐるんぢや…瀬戸內海あたりの母艦からやつて來た場合にでも成算はない、本土攻擊にしても、それから飛上つたつて聞に合はない、爆彈を落された場合國內がわつと騷ぐだらうと思ふんですね

秋山少佐　寸毫々陸上の者にはつきりしないところがあるんです（笑聲）

松永少將　瀬戸內海に待機するといふことは、秋山少佐の中將の意見とですが、向ふを瀬戸內海へ誘入れる、秋山司令官は艦の國

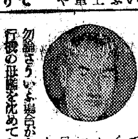

秋山少佐

秋山少佐　さうですかね――

關いて、スクリユウを手入して待つ、向ふは幹線が距離に引着いて二千前が十三節しか出ぬ、そこを出擊する、ガン〳〵叩いて潰して行く、かういふことも一法ですよ

秋山少佐　日本近海まで來ても飛行機も日本の海軍も飛行機も一、勿論さういふ場合があつたら飛行機の母艦を沈めてしまふせうか

日本近海まで來て艦隊に威力を發揮することになつたら、その威力といふものは非常に大きい（つゞく）

前原氏　アメリカの作戰についてソ聯のエリ・イゲ、アノフヤギトフとか云ふ人々が日米未來戰を論じた論文でアメリカの弱點を擧げてをりますのに日本を攻擊するのにアメリカに取つて二倍三倍の兵力が必要、又空軍の根據地がない、また海軍の根據地にいた

しましても非常に遠隔な地にあり適當なものを有つてゐない、この二つがアメリカの對日作戰についての重大な缺陷であるといふことを述べてあるんでございますが、この點について匝瑳閣下にお願ひしたいと思ひます

匝瑳少將　それはアメリカ海軍の方でもいろ〳〵研究してゐることを私共も耳にしてゐますから、日本攻撃に對してアメリカ一國では非常に困難な状況にあるので、それはいまお話の通り多分理由は澤山ある、殆ど不可能な状態になつてゐる、それからそれと非常に適當な戰略基地がない、それからこの二つのものが一番アメリカに取つて弱點なんです、そこにしかも日本の委任統治の群島があつて、アメリカの艦隊が日本に近寄る側面の脅威をこゝから受けるので、日本本土攻擊といふことは出來ない、そこでアメリカは頻りにソヴエートを誘つて北の方に空軍基地を得ようと交渉に腐つてゐるがアメリカ自身でもアラスカ、アリユーシヤン、ダツチハーバー、コツヂヤツク、かういふ

空軍

基地をうんと殖へ計畫を積極的にやつてをります、と同時に彼の狙つてゐるのはカムチヤツカ、ペトロパウロスク、あゝいふところは非常にいゝ場所がある、南の方もさういふ風にアメリカ艦隊の基地に使用出來るといふことになると、彼艦から歩き日本の頻腕位のところまでが二千キロの航續圏に入つて來る、それでアメリカはこれを克服して日本に攻めて來られるといふ目的で飛行を研究してゐる

かが惡い、殆ど一年の三分の一ば狙つてゐる、北方は非常に氣候が霧で敵はれる、それで如何なる氣象であつても、それをソヴエートと手を握り、ペトロパウロスクが共同使用でも出來るといふことになると

日本

は北方からの脅威を受けることになる、これが出來ますと日本の本土は總てが大陸艦爆撃の機が飛んで來る、ソヴエートがあつちの味方になれば、北からの空襲といふことは日本にとつて非常な脅威である、艦隊の力を用ひずして日本を屈服させられる、殊に日本の都市の如き燒くのに譯はない、それで日本はへとたれると米國は考へる、それに米國に布哇を基點としてミッドウエー、グアム、フイリツピンを結んだ作戰といふのがあるが、これはマーシャルとかカロリンとかいふ風なもので脅威を受けてゐるから、これは殆ど出來ない、そこで今度は南の方のサモアとか濠洲、シンガポールといふ線形體的戰線が出來てこれで日本の經濟封鎖といふこと

を忘れてゐるぢやないか」と揶揄した三日前の陣中紙…、山田局長が御國の爲なら死ぬと見る…「僕ばかりぢやない、山田君だつて忘れてるぢやないか」とした…が早速百役に歸つて…膳會の席に落合つた時には、お互ひに「もう忘れ物はないかね」（山田遞信局長）

ないのに氣づいて「君は勲章を

東西南北

元旦の朝鮮神宮參拜に…山田遞信局長…勳章を佩つて拜賀の式に列してゐる中に同じく…の若い大竹內務局長の胸に勲章がないのに見つけた…勲章がない▲目ざとく見つけたのが高橋局長、例のもの柔かい調子で「君勳章を忘れたネ」――と注意▲ハツとして胸を見たら大竹局長、今度は高橋局長の胸に勲章が

高瀬中佐　行はれるかも知れない、からないんです、これはアメリカの冒險です、北上するといふにはマニラが基地にならなきや困難なことです併し凡ての狀況が變化して今度は日本の艦隊をやつつけさへすれば日本が屈服するんだといふ狀況に行くかも知れない日本としては危いところです

清澤氏　いふことでいまやつてをります、これはアメリカ一國としては出來ぬが、英米が合作で、英國が自分の領土を共同に使用させることによつて初めて可能なので、これは今日においては殆ど成立しません、即ち日本は日米以後においてはアメリカと戰ふといふことは英米と戰ふといふことになるので、日本は非常に苦しい立場になつて來たそこでアメリカが日本をやつつける方法を考へてゐる、それはといふところを風前に潰して行く、潰して行つてから、日本の近海をみな除いてから、日本近海で決戰をする斯ういふ事を有つてゐる。これにしても布哇から來るんだから更に向三千五百哩ばかりありますから

清澤氏　掛々　困難だ、殆ど出來ない、併しある場合においてはさういふ場合に日本は艦隊の主力が少ないとすれば、いまのやうな瀬戸內海に於て有利な海域で決戰をする。從つてそれまで日本の艦隊として決戰が容易に出來ない、かういふことになるとそこでアメリカ人は考へてゐる日本の痛いところを引き出すためにはよろしい、此處は日本に於てどうしても回復しなければならぬ、斯ういふところが日本にある、それを攻略に行く、かうすれば日本の艦隊がそこへ出て洋上で決戰が行はれる、斯ういふ風に考へてゐる、それは何處かと言へば蘭印なんです、蘭印をやつつけられては、南支那の自分の制海權が脅威されるから日本としては絶對に救はなければならず

そこ　を擁保しなければならぬ、斯ういふ點で日本の艦隊が出て來る、ここで最終決の艦隊ら、斯ういふ風にアメリカ人は考へてゐる、これをやつて來られると、或は日本は隣き出されて、さうして同時へ決戰が

天下無敵胃腸病に
タイト
慢性胃腸藥　胃腸病に永年苦しむ人へ

壹.1.00　貳2.00　參5.00　醫家用10.00

▼各藥局ニ有リ品切ノ節ハ本舗へ御注文乞フ

大阪市南區西賑町五丁目卅九　發賣元　本舖　隈田春日堂　振替大阪四一七三〇番

急性慢性下痢症にばけば百發百中

改造時局版
14輯　特價七十錢

革新に拍車する人々（人物月旦）

帆足計・迫水久常・郷古潔・松本俊一・岡村寧次・津久井龍雄・本位田祥男・大坪…・河相達夫・松前重義・西園寺公一・…

特輯 内閣改造と議會
後藤勇・山浦貫一・板垣武雄・白木正三

世界新秩序の展望
世界經濟の現段階　友岡久雄
世界新秩序と植民地　岡崎三郎
東亞廣域經濟の必然と構造　堅山利忠
獨英の長期戰と米ソの動向　中島鉞三

日滿支一體經濟の確立と推進　蜷川虎三
新しき文化の課題　今日出海
日本法律學の開顯の中心課題　尾崎陸
今後の蘭印問題　宮田光雄

經濟新體制の實相
小畑忠良　美濃部洋次　小島精一　金原賢之助
當事者訊く討論會

新民會は進む（北京）林廣吉
ソ聯隨想　森正藏
奇襲的戰術　馬淵逸雄
近衛文麿（人物）田中惣五郎
アメリカ全體主義國家へ（譯）坂井米夫

ドイツに於ける指導者政治（伯林）齋藤直幹
フランス敗戰の眞相　シャルル・レーベル
日本翼贊體制　中野登美雄

グラビア　神ノ井・關上坂・…

東京芝區新橋七丁目　振替東京八四〇二　改造社

世界現代小說集
綺譚（獨）フェスペル
船長と矯鷄（英）コールダ・マーシャル
誤解しては困る（米）ラル

☆椰子文化・黑澤清
☆教材の確立・石坂洋次郎
☆時局と俳句・渋澤秀雄
☆世相雜感・服部静夫
☆新體制と細川市町村

米、木炭、酒そして音樂…大山泰一郎　▼財界と革新官僚…北川一夫

踏査報告座談會 地方の現實
【討議內容】米・石炭・炭・轉失業對策・翼贊對策
（東北）大口喜六　（九州）津崎尚武　（奥羽）杉山元治郎　（九州）松村光三　（司會）山石川辰[illegible]

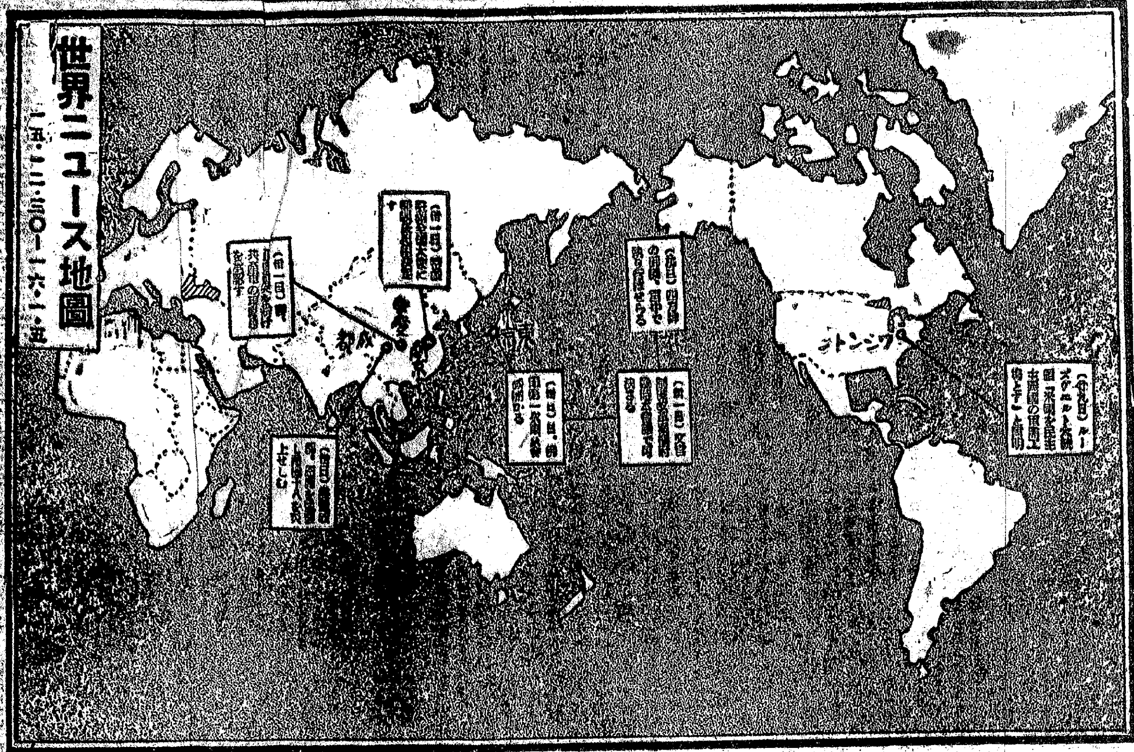

社說 經濟新體制の發足

自由主義經濟の清算と全體主義的計畫經濟の確立、戰時經濟より戰爭經濟への本格的移行、經濟新體制から經濟新體制への轉換等に我國經濟は新しき世紀への出發と共に、こゝに具體的發足の第一步を踏み出したのである。我等はまづ、この新世紀の出發に當つて、所謂經濟新體制の實踐が本年最大の課題として國民の双肩の上に負荷された責務であることを銘記しなければならない。

◇

即ち政府がさきに決定せる經濟新體制要綱は今議會に提出される產業團體法案を皮切りにいよいよ實踐過程に入るのであるが、高度國防國家完成を最高目標とする經濟新體制の確立は官民の緊密なる結合、協力なくしては到底その目的を達成し得ないことは勿論であつて、この點に經濟新體制確立の重點が置かれねばならぬのである。即ち從來ややもするとこの官民の不一致、經濟對立が經濟運動を頽めとして、經濟新體制に一抹の暗影を投じ、時に各種經濟立法や政策措置の確立に當つては專權に官民の融合が行はれ、無意味なる摩擦を惹起してゐることは國民の嚴に警戒してゐるところである。勿論面目なる論爭なくして進步發展はあり得ないのであるが反對せんがための反對、贊成のための贊成と所謂新體制の眞意を曲解せるが如き論爭は徒らに時間の空費を招くのみで絕對に愼まなければならぬのである。そこには官僚獨善も民間獨善も許されぬものであり、官民もなき渾然一體の推進のみが許されるべきである。

◇

政府並に翼贊會では目下官民一體となつて經濟新體制を推進せしむべき何らかの機關を設置することについて愼重考究中であるといはれる。勿論斯る時宜に適した計畫であつて、我等もかゝる機關の實現を望んでやまないものであるが、その構成に當つては徒らに經濟界の大物を網羅して、政府との懇談會式のものに墮する惧なきやう先づ以て注意したいのである。勿論かゝる機關の狙ふところが統制する官と統制される民との意思の疏通の途を講ずることにあつて、その意味において官民の意思疏通を圖るべき懇談會の如きも亦必要であるが、かゝる大物主義の選定は經濟新體制の具體的推進には何程の寄與をなし得るかは頗る疑問で、既に米內閣で設置せられた各種の懇談會が結局何ものも得なかつたことに徵しても明らかである。即ちその構成はあくまで、實際に經濟界の第一線に立つてゐる活動分子を簡拔してこれを構成し、忌憚なき討議を遂げ速かに經濟新體制の確立を期すべきであると思ふのである。

アメリカの國防實力 軍備に一路突進

伊藤正德

兩面から見る

國防力を構成する要素を論じ檢討するには十四或は廿四の要綱を必要とするが、概括的にこれを敍して間違ひのない結論を得ることは必ずしも不可能でない。國防要素を大別すると三つになる。經濟力、精神力及び武力が是れだ。武力が陸海空の三軍から成ること、經濟力が資源と生產力とから成ることは明かだ。さうして精神力の中に將兵の鬪志は別として、國民のモーラル（精神的團結）精神力の基礎としての文化、戰爭遂行に關する行政、その制度、組織等々が含まれるのである。しかもこの三要素中には密接に相關聯するものがあるけれども、大略斯く三分して一國の戰爭實力を計量考較することが出來る。一方に、要素を二に分つことも有意義だ。背後の國際關係や戰略地理的形狀や、天然資源等は前者に包含され、その他は悉く人力及びその產業過程中に集約するのである。

この場合にアメリカは地理的に世界一であること明白である。第一に東西に大洋を控へて不可侵に近い天險を持つと同時に、南北の國土からは攻勢可能の陸軍が無いからである。この點で日本は世界第二位を占めるがアメリカには遠く及ばない。人的條件に於ても明暗兩面を加減すると、大きいプラスが殘つてその量は亦世界で一二を爭ふものである。

絕對の經濟力

さて第一の國力に關つて、先づ彼の經濟力を大觀すると天は不公平にアメリカに惠んでゐることを知る。軍需資源に於て自給力の最大なる國はアメリカとソ聯邦であり、各種の品目を平均すると英獨等を遙かに拔いてゐる。

陸軍機動力の標準となる自動車の例を取ればアメリカ一國の生產額（一九三八年）は殘り全世界の產額を合計したものゝ三倍に達するのだ。また戰時は勿論平時國防資材の根底をなす鐵は彼一國を以て全世界に匹敵する。國防顧問の鋼鐵部長タワー氏が發表した數字に依れば（單位千トン）

	鋼生產能力	生產實額	操業率
一九一五年	四六、二四六千噸	三六、〇〇九	七七・九%
一九一八年	五八、八四六	四九、七九八	八四・六
一九二九年	七一、四三九	六三、二〇六	八八・五
一九三九年	八一、二八三	五二、七九九	六四・五
一九四〇年	八三、〇〇〇	七五、〇〇〇	九二・〇

の通りであり（一九四〇年は九月までの成績から推定）而して當局者は來年は無理をしないで八千萬トンを超るといつてゐる。

この中から所要の鋼を造るのだが、後述する海軍大擴張に要する鋼は今後七年間に約八十萬トン、總噸數を加へて百五十萬トンであることを顧みると、八千萬トンといふ數字の大きさが判る。

彼れに缺けてゐるものはゴム、錫、タングステン、ニッケル、マンガン、ボーキサイト、硝石、羊毛、絹の九種類で、就中ゴムと錫とが最も困るものであるが之については政府が保藏及び蒐集委員會を組織して今春以來內外に働きかけてゐる。石油については茲に紹介の必要はなからう。

富と精神力

アメリカの富も諄々しく說くのは無用だ。ドルの國、ドル外交等によつて洽くその富力を知られてゐるが、具體的にいふと一九三九年の國民所得は七百億ドル（約三千億圓）であつて、英帝國とソ聯を除いた全歐洲の國民所得と同額だ（スタチスト誌調査）

最近の戰爭では、國民所得の半分まで戰費に振向けることが出來るといふ定說であるから、アメリカは一ケ年に三百五十億ドル（一千五百億圓強）を支出し得るわけだ。他國と比較すべく餘りにも巨大なる能力である。さうして英ソ以外の全歐洲の人口はアメリカの二倍半に當るからアメリカ人の生產力は平均して之れ等歐洲人平均の二倍半に達するわけである。また工業生產におけるアメリカ勞働者の生產力は英國の二倍、フランスの三倍といふ數字が公表されてをり、また勞働者全體について見ると、英國には三割強、ドイツには二割勝つてゐる。これは從業員一人當りの資本が多く、かつ豐饒な土と資源とを持つからだ。

斯くて世界的に富み、生活程度高く、贅澤な暮しに慣れた。戰爭を最も忌み嫌ふ國民が生れるのは當然だ。その通りでアメリカ人が戰爭に反對して來たことは天下周知の事實だ。それなら彼は平家のやうに戰爭に弱いか？

必ずしも然らず。源氏ほどに強くないかも知れないが、平氏のやうには弱くない。ヤンキー氣質の中には日本でも稀に見るやうな武暴と意地ッ張りがあり、映畫にも徵に醉つてゐるのがアメリカ人だと思つてはならない。卽ち相當に戰爭を行ひ得ると考へる方が正しい。

軍備に驅ける

軍備については、いま演說中である。常備陸軍を百二十五萬にする既定計畫を急いでゐることは屢々新聞に報道された通りだが、十月には落下傘部隊が正式に二大隊成立し、八月には高速機械化兵團が獨立した。タンクの改良と大擴張とが主要自動車生產者に割當てられた。とにかく昨年五月ドイツ軍の大勝以來猛烈に擴張に邁進してゐる。現在は未だ獨大國軍國とはなつてゐないけれども、海軍擴張については讀者は大概承知されてゐることと思ふ。現兵力百十數萬トンは英國と共に世界一ではあるが、太平洋に使ふ戰艦十二隻では一寸心細く、それに遠洋作戰に耐ゆる巡洋艦以下の補助艦艇が不十分だ。況して太平、大西の兩洋に同時作戰は出來ない。そこでスターク大擴張案が八月に成立し、九月から着手され、一九四一年一月には大艦一百隻の軍艦が船台の上で工事を進めてゐるものと推定して大過あるまい。

空軍はアメリカでは獨立してゐない。陸海軍に分屬すること日本と同じだ。しかし陸空軍も海空軍も、その訓練と裝備とにおいては一流だ。民間航空の一ケ年の延哩數がアメリカ一國で他の全世界に等しいといふ國柄から見ても想像はつく。たゞ現在は機數が不十分であり、大統領以下大馬力で擴張に狂奔中だ。現在の生產能力は一ケ年に一萬五千台から一萬八千台だが、ルーズヴェルトは二年後には五萬台にすることを要求してゐる。一九四一年末には第一線に二萬台は揃へる確信のやうだ。

以上がアメリカ國防力の骨骼である。本氣で擴張に乘り出せば恐るべき力を出し得る國である。しかしながら我々は之を知つて徒らに驚く必要はないのだ。たゞ之を知つておく必要のあることは何人も否定し得ないのである。

新春頌

皇運扶翼

城大教授 名越那珂次郎

皇紀二十七世紀の第一年を踏み出すにあたりて、まづ思ふことは臣道の實踐であります。而して臣道の何たるかは、教育に關する勅語に明かに御示しになつてある、卽ち「我臣民克ク忠ニ」から「一旦緩急アレハ義勇公ニ奉シ」までにあり、而して「以テ天壤無窮ノ皇運ヲ扶翼スヘシ」と仰せられてある。卽ちこれ皇運を扶翼し奉る道であり、忠良なる臣民の道である。臣道實踐は先づこの御勅語を拳々服膺して躬行すべきにある。然しこの勅語を暗誦することは容易であるが、眞に實踐するとなれば容易でないのである。眞に實踐を企圖するには深甚熱烈なる努力を要するのである。誓詞や實踐要目や、勿論これが實踐に有益であり、必要なるものである。而して根本は皇運を扶翼し奉るの精神である。これ雄渾にして高雅、明朗なる精神であると思ふ。

新なる半島に新なる名を

城大教授 長谷川理衛

皇紀二千六百年の榮ある年に半島の人々は新なる氏名を創り始めた。これとともに半島そのものもまたその名を新にすべきである。由來をたづねると「朝鮮」とは、外からの呼び名であつたらしい。ペルシャはイランとなり、シャムもタイとなつた。內鮮一體をこえて一國同胞の一元一體をおもふにつけてみれば、どうしても、日本での呼び名がほしい。四國、九州とならべて、三國又は八道といふてもよい。日本海の西にあたるから海西とよび、或は、日本海と黃海との間にあるから海中道と名づけてもよからう。

ちなみに京城京畿道といふ現に公用せられてゐる名もそのよりどころは、すぎさりし古き代につながりをもつ、名は實にともなふべく一日も早く、あらためたゞすべきものと思ふ。

試煉の絶好時

總督府秘書官 近藤儀一

偉大なる成果は偉大なる努力から生れる、八紘を以て一宇となす崇高なる皇謨は吾等の祖先から子孫に亘つて遂げなければならぬ使命である、今度の聖戰で日本國民は各々相當に苦心を重ねて來た、然し東亞日本の眞の、そして必要なる體制を整へるためにはまだまだ一段の修練が必要と思はれる。この試煉は天の吾等に課せられた惠みで、又機會も逸してはならぬ絶好の秋と思ふ。

舊殼脫皮の要

城大教授 山中康雄

英米の持つ經濟的、軍事的壓力それを我々は看過してはならない、そこにこそ我國が現在直面してゐる有史以來の難局の秘密があるのだから、最後の勝利は飽迄も我國のものです、然しそのためには銃後の我々も亦一の問題と戰はねばならない、「我國がその舊殼を脫げるに當つてどうしても一度は身につけざるを得なかつた個人主義自由主義的政治經濟機構の殼――これ以上それを身につけてゐる佛蘭西の樣に骨の髓迄腐つて了ふことを意味する――を如何にして脫皮すべきかといふ問題がそれです。法律の研究に於てどんな小さな問題にでもこの問題が色々の形をとつて現はれて來るのに驚きます。職域奉公――法科學者たる使命を與へられた私はもつともつと勉強せねばならない、何時も私はさう考へて居ます。

新展開の勇姿

江原道國民總力課 大石新之助

歲華改まりて興亞維新の聖業は愈よ新なる段階においてその巨步を進め高度國防國家建設の大旆を翳して國民總力運動は益々鞏固なる結束を固くし新展開の雄姿を顯現せられつゝあるのである。斯くの如き希望に充ちたる曙光に溢り東亞の天地に新生命が躍動し歷史的轉換期の核心に立脚せる皇國臣民たるものは滅私奉公、臣道實踐に邁進すべきは固より當然の義務であり使命である。

徵兵令待望

中樞院參議 南 百

世界革新と東亞維新の黎明を約束する昭和十六年の新春を迎ふるに當り鑑みて聖戰の無疆を禱ると共に徵兵令の實施を祈り望む。併せて朝鮮に義務教育制と徵兵令の即時實施し以て內鮮一體の實を擧げられたく年頭の願ひとす。

眼高手低

朝鮮林業開發社長 渡邊豐日子

皇紀二千六百一年の新春を迎へ、新に出發するに際しては、常に理想の大目標を明確に意識しつゝ日々の職務を完全に遂行するの覺悟こそ肝要なり。理想は高く、實行は足下よりこれを取れ。"眼高手低"と申すべきか――

昨年鮮內地場銀業績 各行共下期は良好 預金の增勢鈍化顯著

鮮內各地場銀行は十二月末日を以て昭和十五年下期決算を一齊に締切り、目下決算中であるが、本月中旬までにそれぞれ定時株主總會を開き、決算案を附議する。下期業績については一般に各行とも良好であるが、前期若くは前々期よりは收益率が幾分低下して居り、銀行の業績としては大體昭和十五年上期が絶頂であつたとの觀が深い。卽ち下期は預金貸出とも計數的には增加して下期の終りには一齊に鈍化の傾向を示してゐるも、預金の增勢の鈍化が特に顯著であり貸出も資金統制の強化によつて期末に接近するにつれて漸次減少傾向に向つてゐる、而して下期においては預金金利の利下げが行はれ一見資金コストの低下による收益率の好轉が豫想されるが、一面株式の値下りや國債保有の飛躍的增加による運用利率の低下があつて、收益率は必ずしも好轉してゐない。斯くて各銀行とも一齊に消極的方針に轉換しつゝあり、特に本年に入つての金融情勢が混沌として全く五里霧中であるに鑑み、各銀行の營業方針は極めて警戒されてゐることが大きな特徵とされてゐる。

以上の如く下期銀行の業績そのものは大して惡化してゐないが基調的には到底樂觀が許されず、各行とも利益の大部分を社內に保留し、配當は前期同樣に据置き、將來に備へてゐる。

半島の總力體制【3】 生活の刷新と貯蓄

貯蓄部長 水田直昌

凡そ奢侈贅澤と名の附きますものは人間の生活上必要のない消費でありますから、誰でも內心その行爲を決して潔しとしてゐないと思ふのであります。結局奢侈は誤習的のごくつまらぬ個習や虛榮心から生ずるものに過ぎないのでありまず、生活の刷新が力強く叫ばれ、又公益優先の原則が戰爭の指導精神となりました今日に於いて

奢侈 の風を排除するためには好い時局であります。殊に所謂七・七禁令は吾々の生活圈から金、銀、米の着物といふ樣な不必要なものを一齊に締め出しを致しまして、側面から強力な支柱となつてゐるのであります。かゝる時局において從來の繩絆を脫することが出來ないで、卑しく虛榮にのみ捉はれてをりますならば、その人は時局の認識が缺けてゐると申されても致し方ないのであります。

申すまでもなく我が國は只今『大東亞共榮圈の建設』といふことに向つて國民の力、總ての力を振り向けて邁進してゐるのであります。支那新中央政府の育成、既に締約國の承認、日滿支同盟に加はり、東亞共榮圈の建設に資するところの國に對する軍事的經濟的の備へ、更に南方問題の解決等その中の一つだけを完全に致し遂げますだけでも、洵に大きな事業であります。この

難局 に際してこれを突破することが世界の眞の平和のためと思ふのであつて、右に增りつついても爲し遂げなければならないのであります。

このことを考へますならば我々が從來の繩絆から脫し生活の簡素化を圖り、生活水準の切下げを行ふことは新國民の當然の責務でありまして、お互の生活態度を向けかへて行かねば日本の國の飛躍的發展は到底望まれないのであります、よく『最低の生活をしてゐるから今更これ以上切り下げるといつても、物價も高いし到底出來ない相談である』といふことが申されます。その理由はよく分るのでありますが、然しどんな場合でも、もう一度衣食住の日常生活をよく反省して見て『全く無駄がない、節約の餘地はない』といふことを云ひ切り得る方が何人ありませうか、冠婚葬祭とか贈答などの交際とか儀禮の細かいについて從來の考へ方を働へて見た場合において無用の出費をしてゐないでありませうか、無駄な費用を省いて

生活 を合理化してゆくことは、物價高で苦しいといつて日を送るより、どれ程明朗で有意義か分らないのであります。

今日の時局において一番需要が出來て而も一番大切なものは何であるかと申せば物の消費を節約し貯蓄をすることであります、そしてこれを一層強化實行することは、どうしても生活の無駄をのぞく努力がなければならないのであります。收入の增加した場合は勿論これを全部的に貯蓄に振り向けるのですが、然らざる場合においてもやはり生活を切下げ合理化することによつて貯蓄するとか工夫されねばなりません。

只今では時局の要求を充分に認識し、國策の線に沿うて貯蓄に努力すべき時であります。『國民貯蓄』の國民とは何人も皆がその力に應じて『お國のため』に力が入つてゐるのでありまして、この點よく認識せねばならない御奉公なのであります。この輝かしき紀元二千六百一年の

年頭 に當り吾々は第一線に奮戰せられる將兵の勞苦を偲んで、新たなる元氣と新なる覺悟の下に、もう一度生活を反省し合理化し一層貯蓄報國の實を擧げることについて、一層一心を堅く致したいと存ずるのであります。

カトウ 百毒下し
下痢便通に實に良く効く

カトウ コロダイン
喘息・咳嗽ならすぐに効く

ハウト ハウト液
皮膚病一切に特効のある

發賣 四日市 加藤翠松堂

博文館文庫 好評〔正月〕新刊

著者・書名	定價
下村悦夫・人語鳥大秘話（上・中・下）	各六五
直木三十五・黃門廻國記（上・中・下）	六五
竹田敏彥・戰士の道	六五
中正男・傳法秘刀錄	五〇
土師清二・悲母散華	七〇
押川春浪・鐵車王國	四〇
押川春浪・猛犬燈臺	四〇
三木寬一・眞人間	六〇
大佛次郎・戰場讀本	四〇
木村四郎・金魚の飼ひ方	三五
松濤芳俊・中菊の作り方	三五

【博文館圖書目錄 申込次第進呈】

小說選集 牡丹崩れず 竹田敏彥著
名家の血を引きながら、父を中華民國革命の志士に持つ爲に苦難の道を辿る純情の乙女雛子は併し運命の暴風雨の中に雄々しく彼女の生きる道を求めた
四六判上製三百二十頁 價一圓三十錢（送料九錢）

【博文館時局叢書】 博文館編輯局編
蘭領印度事情
東亞民族の生命線「蘭印」 今や蘭印事情を知らぬ者は日本人ではない！
目次 蘭印問題と國際關係 蘭印とはどんな處か 日本と蘭印との關係 蘭印の資源と經濟 蘭印の華僑 蘭印の民族運動

佛領印度支那事情
皇軍の進駐！ビルマ・ルートの壞滅！ 大東亞共榮圈の一翼として起ち上つた佛印の全貌を見よ！

博文館新刊書 各冊四六判上製二二〇頁 定價各八十錢（送料六錢）
東京市日本橋本町三 株式會社博文館（振替東京二四〇番）

●頭痛にノーシン●

わが愛する生活
主婦之友社長 石川武美著

希望の泉 救ひの聲！
病苦、貧苦、失意、あらゆるこの世の苦しみに沈む人に、今一度、生きる希望、立ち上る勇氣を與へる生命の書。著者五十餘年の血と汗と淚の體驗が、讀む人の惱みを雪のやうに溶かし、生れかはつたやうに、夜が明けたやうに新しい人生を教へる。

『物』が不足なら『心』で補はう！
こゝには愚痴も不平もない。困苦の中の豐かさを示す新生活の道標がある。しかも『物』と『心』を仕事で結びつけ、仕事で昇華させた人間本然の道！この書により救はれたと感謝の手紙が毎日寄せられる。眞實の人生を求める現代人に敢て薦める啓示の書。新春劈頭に必讀、新しき年の大計を樹て、力強き新生の第一步を踏み出されよ。

『生活の修繕』に感銘 德富蘇峰
我も感銘せしめたのは『生活の修繕』の一項である。我が日本國民が所謂『生活の修繕』をつくる時は日本國は安全と思ふ。それが修繕を閑却する時は、國家が危くなる。家もその通り、身も亦その通りだ。

【急告】社長は社員に、先生は生徒に、良人は妻に、親は子に、贈れば必ず薦めずにゐられぬ感銘の書。最近品切れの節は直接本社へ振替にてお申込み乞ふ。

特製箱入上製美本 和田英作畫伯裝幀 四六判・三百五十餘頁 一圓八十錢（送料十四錢）
東京・神田（振替一八〇） 主婦之友社

各帝國大學病院常備藥
結核諸症
キナプルトーゼ
強血劑プルトーゼと健胃劑キナを綜合した有機鐵キニーネ製劑にして貧血消瘦と共に消化機能を强化し慢性胃腸病・病後衰弱・榮養不良・産前産後等に著效を奏せらる

蛔虫による國民保健運動

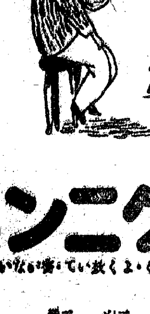

虫下しにマクニン錠
のみよく よく效いて 害がない

コークスと硅石
高級コークス製造販賣
江原道高級硅石販賣
南鮮コークス製造所
工場 釜山府牧ノ島東町 電話 南 八〇七

タバコのみの
齒磨カモス
たごのふじ
ちはやから
くれ かさ
きハイ ゑ
ろきをみれ
ば……スモ
カなるらし

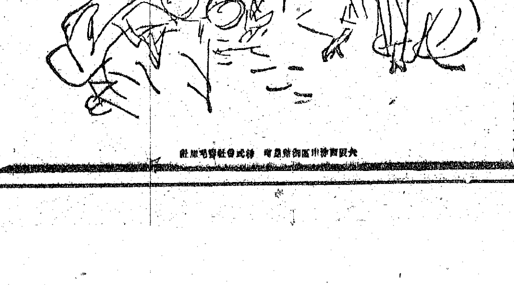

常用化粧品 藥店ニアリ 定價十五錢

匂ひこぼれる髪…誇らしい髪！
それは 金鶴が創りなす髪！
金鶴香油

新世紀を語る座談會 ④

半島青年の空の知識は内地より遅れてる

朝川今泚

…の半島航空訓練の歴史から考へて見ますと内地よりは非常におくれてゐた、漸く今年度に入つて一般學生にも大部普及されましてどうやら形状を取るものも出てきたのです、內地では飛行協會といふものが各府縣の各團體を統合して非常に强力なものが出來てをります、朝鮮の方は大日本飛行協會の支部になるか或はそれとも全然別個のものにして航空團體といふものを結成するかといふ問題がこの頃ごろから論議されまして漸く「朝鮮國防航空」といふものが立案されましたが之は未だ決定しておりません、これが出來れば本當に統制ある航空訓練といふものが出來ると思ひます、そしてこれには相當積極的に國官民の御援助を得なければなりません、何分にも航空訓練は非常に金を使ふ、その反面收入の途が全然ない、このことは非常に大事だと思ひます、私個人の考へはありますがこの第二次軍運動で言ふものは非常に大事なものであります、今迄半島の航空訓練のやり方は實のところ一部分とかやつておらない、やりたいけれども元に申し上げたやうに金の問題そう言ふものに非常に邪魔されて出來なかつたのであります、

それはさうとして果してこの航空訓練が何等の部門に入るかと言ふ問題でありますがこれはま一體どんな訓練とか强壯な體鍛とかを言ふには非常にスポーツとして適してゐます、それと共に國防の技術を學ぶことが非常に大事だと思ひます、これにより科學的な知識を與へる譯でありましてこれは新時代に最も適しい運動ではないかと思ひます

現在の世界の情勢をみますと先程山本さんからお話がありましたやうにドイツは第一世界大戰に敗れて飛行機を作つてはいかんといふそれで仕方がなく、ドイツではヴルニユースといふ人が何んとかして發動機のない飛行機といふものを作へようとして考へ出したのが今日のグライダーでこれを一般に普及する必要があるとその必要を先づ第一に考へたのがヒトラーであります、さうしてヒトラーが獨裁國を宣言した時には飛行機は何千台、それに乘るものは何萬人になるといふことが世界に發表されて非常に驚愕したのであります、その再軍備の宣言と共に飛行部隊が既に出來てをつたといふことは何が原因してをつたかといふと既に航空術といふものが所謂グライダーで以てその基礎を作つてをつたのであります、さういふ點から考へると現在のドイツは餘裕綽々としてロンドンを空襲してをる、夜襲をやつてをる、之は相當飛行機も澤山あるし操縱者も澤山なくてはあゝまで續くものではない、ドイツも相當の數を失つてをりますが、まだ〳〵矢つぎ早にやつてをります、大體の數字を見ますと中等の教育を受けた者で實力の相當あるものが十萬人位、その他グライダーの訓練をやつてをるものは約五六十萬人で大體の訓練を受けて直に練習をすることが出來るといふ事でありまして日本でも非常にさういふところに眼をつけ約二三年程前から遞信省と文部省とが積極的に乘り出したのでありますが、先づこれを普及するには何ういふ方法を取るかといひますと先づ小學校の時代には模型飛行機をやらせる、さうして模型と言ふものから何故飛行機と言ふものが飛ぶだらうかとか大體どんな構造になつてるかと言ふとが判つて來ると一通りそこに航空と言ふものに愛着が出來て來る、それから中等學校の三年位から所謂グライダー訓練を實施して漸々と專門の技術を訓練する、それから專門學校に行けば高級なグライダーの訓練を始めへそれに一定の技術を學ばせる一定の技倆が出來れば之は飛行航空隊に入つたり或は航空士官の飛行學校となつて第一線に出へる相當の人間は出來る譯であります、現在此等の訓練は今年の四月から東京より離陸を派遣して遊つて先づ遞信局が中心となつて、グライダーをやらうと言ふことになつて飛行場を作つて生徒を集めたところ廿人しか集らない、その連中は非常に熱心でありますけれども廿人しかゐない、之は何時はおくれてをる譯ですが、之では駄目だと言ふのでお互の友達や有力の學校の學生で同好の士を集めて來いと盛んに宣傳して何うやら自五六十人集つてのでありますが或中等學校では校長先生が反對する、其は非常に危いと言ふ先入感に左右されてをると思ひますがあんなものをやつて怪我をしてはわしの責任になるからやらせないと言ふのもありました、尤も私の來る一年前に一寸怪我をしたことがあつた其が非常に響いたものと思ひますが矢張り訓練と言ふものは多少危險性はありますが、絶對に安心だとは言へませんが而しなんといつても危險性があるからそこに本當の眞の訓練が起るのであつて巧利的にやるやうなものでは本當の精神の鍛錬といふものは出來ないと思ひます、操縱につくとどんなに心身の鍛錬が出來た者でも最初は顏色が變る、その代りに精神が明かとなつて今迄考へてゐた體驗は、全部忘れて仕舞つて只うまくやらうといふ氣持で一杯で今迄のいろいろなことや感情的なものは消へ去つて仕舞ふ、本當に空に隨へるといふやうなことは確かにこのグライダーの訓練でないと云う易々と體驗出來るものではないと思ひます

學校の校長が反對するといふ場合もあるし又父兄の反對もある、若しグライダーが落ちたら何うするか一人の息子を國家に捧げたといふとか非常に必要で所謂國家總動の普及といふのが必要でこれを上げたのであります、然しさういふ國家總動の普及が足らないためにつまらない個かの還得で以て訓練の施設が實施が出來ないといふことは非常に國家として損失だと思ひます、それで今迄私の申し述べたのは半島航空界の體驗でありますが益々來年度から實施するものは何ういふ方面をやるか又如何なる方法でこれをやるかといふことは未だ發表してありませんのでこの席上では一寸申し譯にはゆかないのであります、大體小規模な事を申し上げますと現在內地でやつてをる學校の訓練これで國營を組したのは第一期強化といふ問題であります、所謂グライダーの訓練をするには學校の外ではいけないといふとが一で都會地において飛行場を作ることは非常に困難である、ないといふ關係から實施が出來ない、おまけにグライダーを作るに金がかゝる、斯ういふ關係からこの內地の方では昔の帝國飛行協會と文部省とが非常にこの問題について相當研究したものと思ひますが現在では學科といふものにしてやつてをります、此半島としては矢張り學務局と密接な連絡がなくては出來ないのであります中等學校では來年から學科になるさうでありますが中學生は土曜の午後とか或は日曜の日を選んで訓練を受けるといふのでありますが專門學校の方もさういふ科目をつくらせてやるといふことになるので、之は學校自體としても結構であらうと思ひますし又航空競技といふものが非常に大事になつて來る譯であります、それでドイツの方ではヒトラー・ユーゲントの中に各訓練所がありまして各學校のさういふ人達が集つてユーゲントで教育を受けてをりますそこにはヒトラー突擊隊自動車隊等各種の學識を授けるやうに各部に分れてをつてそこで訓練を受けたものがナチス飛行團といふものに入る、飛行訓練所といふのは全國に澤山あつて每日やつてをる、現在內地では朝鮮でやつてをるやうに月曜日とか水曜日或は土曜の午後しか出來ないといふことはその間に日數をおくといふとは訓練上面白くないと思ひますがドイツではこの點學校の組織を與へやつてをります、之は一番大事だと思ひます、例へば專門學校の何年生の第一組は何處の訓練所の訓練を受けるといふ風にちやんと分れてをる、時間が來れば終つた者は學校に行つて勉強をする、代りのものが又訓練を受けるといふ風にきちんと每日やつてをります、それ迄に徹底してやれば好いのですがそれは現在日本では六ケ敷いでありませう、一週間に一回とか二回とか日曜以外のさういふ暇を選んでやつて貰ひたい、さうして本當に能力を鼓けるといふことに敎務課の方でお考へになることが必要であります、此問題は非常に大事だと思ひます、大體來年度實施するのはこれだけのものであります

大津　物資の問題でありますがグライダーを新年度からお始めになるといふことですがその機材の配給は當局の方で積極的に斡旋しておやりになるのでありますか、何にか京城だけでも作る計畫がありますか

滿洲スポーツ萬華鏡 (終)

逞しい施設
神武殿に百四十萬圓を

滿洲の體育が年々躍進的な歩を進めるとゝもに官民ともに生れて來るものは體育施設の完備である一昨々年頃の計畫では總務廳が[illegible]三十周年記念の催しの一つとして全國に體育館を作りたいといふ希望があつたので國都が百五十萬圓政府が百五十萬圓出して三百萬圓で先づこれに關はる滿洲體育保健協會を作り、滿洲の冬が永い關係からして早急に全國七箇所に體育館を作らうといふ計畫で既に新京奉天、撫順の三箇所の設計も終つてたのであるが、その後における資材の配給、資材の不足化を來して今日實現を見てゐない

あまつさへ體育保健協會は解消已むなきに至つてゐるが、それでも去る十一月十九日地鎭祭を行つた奉天の大山會館が九十四萬圓の巨費で建てられることになつたほか、新京牡丹公園の武道の殿堂、神武殿が總豫算九十萬圓から百四十萬圓に增額して新春の佳日をトして落成、開館開きの運びに至つたなど現在の一切が乏しい中での遣繰りとしては相當無理をして施設の强化に努めてゐる

▽…

また民生部體育科では國民體育場新設三ケ年計畫に着手したが、この計畫は省公署所在地には基準十萬坪、各縣旗公署所在地では同じく五萬坪の體育場を三ケ年繼續事業として施設するもので、康德七年內に各都邑計畫によつて敷地を選定させ、民生部地方課の中から百二十萬圓の補助を與へることになつてをり、康德八年度には間島、安東、錦州、熱河、濱江、牡丹江の六省六ケ所に建設の方針を樹てゝゐる、なほこのほか各市と協力して大連、奉天、新京、齊々哈爾、哈爾濱、牡丹江等の七大都市に國民體育館を設置することゝなつてをり、特に新京でも大同公園內に冬期保健體育に重點を置いた大體育場、室內プール、婦人、子供用保健場を著工する計畫であり更に學校體育器具の整備擴充なども考慮に入れる等、國民體位向上への施設擴充の萬全を期してゐる

▽…

殊に新京においては輝く建國十周年を明年に控へて大々的な東亞競技大會を開催する手害になつてゐるので、特別市公署國都建設局では第二期工事として三百五十萬圓の巨費を投じてアンツカーカーのトラック、フイルドなどの完成を見た南嶺綜合運動場を、更に本年度は百五十萬圓を計上して野球場、自轉車競技場、足球場、ラグビー、馬術、庭球の各競技場などあらゆる施設を完備し、おそくとも右大會までには東洋一を目指すオリンピック會場に恥ぢぬ威容を整へることになつた、現在でも同運動場はその規模の壯大さにおいて東洋一を誇つてをり、地下に施設した費用は莫大なものである

▽…

このほかオリンピック村が既に出來てをり、現在は家族團民の新から競技者の發に死てられてゐるが、これとともに世界に誇る理想的大運動場が出現するわけである

かくの如く政府或は市當局が體育施設に重點を置き國民の體位向上に注意を拂つて吾々が着へてゐる以上に忠實ぶりを見せてゐることは事實であり喜びに堪へない

五帝大氷上ホッケー大會

【日光電話】五帝大氷上ホッケーリーグ戰は三日目に三試合を終了したが、七日から豫定の全日本學生選手權大會出場の關係からこれ以上の延期は不可能で三日午後三時から小西館で主將會議の結果、殘り三試合を中止し第六回大會は遂に流會となつた

北大豫科制覇 高校氷上競技

【日光電話】全國高校氷上競技會に帝大氷上ホッケーは三日午前九時から日光リンクで擧行スピードでは北大豫科は全種目の首位を獨占、總計五十二點を以て連覇した

◇スピード二千米競走
1、北大豫科　三分四六秒五
2、旅順　三分四九秒四

◇帝大ホッケー
北大 6—4 東北大

◇高校スピード得點
1、北大豫科　五二
2、旅順　二四
3、成城　九
4、學習院　五
5、松本　二

キング 二月號

國民雜誌の大使命
赤誠報國の大內容！

大使 大島浩

世界の新情勢に對して
日支新條約は何を決めてゐるか
…再び駐獨大使となつた大島浩氏が、日獨伊三國同盟の功勞者、陸軍中將…
…日支新條約の出來るまでと、出來てからの影響までを親切に分りよく解說…
…盟邦の精神を興隆させた新しい國民精神を說いて、日本國民の奮起を促す！
大島浩
法學博士 米田實

國家の大非常時に際し、文豪菊池寬氏決然起つて全國民に訴ふる大問題篇!!

新連載小說
國は呼ぶ 菊池寬
…兄は勞働科學研究所に通つて、銃後産業戰士のために力をつくし、妹は、自宅を託兒所として、幼い子供たちを守つてゐる美しくも
…頼もしい兄妹二人の生活から、この物語の第一回は展開した、菊池寬氏が、國日本の呼びかける聲に應じ、國民は如何に起つべきかを、この一篇にこめて成せる劃期的大力作。

烈々の大望と氣魄 會津士魂 笹本寅

歸還三勇士の再會 街の戰友 竹田敏彥
…父の遺言と、母の敎へを守つて、會津から九州…

大地の朝 諏訪三郎
農民道場でバッタリ會つた多美子と勝助はどうなるか？
…新しき農村の建設を目指して、稻國、農民…

★戰地のお臺所
★二色印刷 戰車繪解き

▲時代小說 お小夜悲願 角田喜久雄（富田千秋畫）
…兵火の間に結ばれた勇士は何處へ、それ〴〵の運命を、如何に雄々しく戰つて行くか？
▲赤穗浪士 近松勘六 海音寺潮五郎（中一彌畫）
▲新作落語 長屋の孝行 古今亭志ん生（宮尾しげを畫）

太平洋問題の中心 シンガポールを語る
…海軍根據地シンガポールの優秀さと米國がこれに結びつく場合、日本はどうなるかを說く！
檢事總長 岩村通世
▲先つ心身を養ひて（現にめみ入る滋味溢るゝ人世觀）
▲國策完遂に協力しませう（日常生活に臣道實踐）…社告…
海軍大佐 大宅由耿
百戰百勝漫画電擊隊

事變と恩賞その他兵事常識を語る座談會
…戰歿者及び遺族に對する、恩賞恩典の詳しい親切な說明を始め、傷痍軍人の問題、…時局下の兵事常識を、陸軍省、海軍省、…

誌上國策回覽板
…どういふ風に國策に協力すべきか、その心構へや、注意を、繪入りで分りよく、實例を發表。

漫画 朗らか國策部隊
漫画 漫画天國
笑へ樂しめ 愉快の王國

時局寫眞畫報
名士寫眞訪問

キング 二月號

誰もが知らねばならぬ　誰にもよく分る 時局經濟三大記事

經濟新體制とは何んなことか 美濃部洋次（商工省總務局總務課長）
…經濟新體制は何故必要か、どんな風に決められたか、その內容に發表された美濃部氏が、詳しく親切に、分りよく發表。

新體制で私益は何うなるか 小畑忠良（企畫院次長）
…新體制で一番問題になつてゐる點を明かにし、國民を勇氣づける、小畑氏の名論說、ぜひ讀方の御覽下さい。

中小商工業者の轉失業を語る座談會
…どんな人が轉失業を餘儀なくされるか、轉失業者の行く先々は何處々々か、轉失業を救ふ三つの對策は何か、商工省、厚生省、職業紹介所、東京商工會議所のその局に當られる方々が、親切に…へられる懇談會。

小畑忠良氏　美濃部洋次氏　永井邦夫氏　龜田光雅氏　吉岡人直氏　三浦一雄氏

現代名士五分問傳記
…突然に來て、その中に深い教訓と示唆を含む名士傳、一讀驚嘆の正體が痛快の讀物。
▲大藏大臣 河田烈氏
少年の日の夢を追うて、常に努力精進の逸材の出世譚
▲同盟通信社長 古野伊之助氏
苦學で鍛へ、實力を重ね、大政翼贊會常任總務に推薦

隨感・隨想
△日本人の公德心…石坂泰三
△武人の典型…岩間新三
△今日の一日…大倉邦彥
△低い垣根…阿部眞校
△新穎人道…井上貞一
△方向芳實…康泰一
△うつろなる…
△國民の意氣…小野竹喬
△短歌國民性…高良富子
△他本位と自己本位…林
△眞偽の話…關田利定
△愛國心…三田谷啓 ・岡村二一

▲なぜなぜ問答
▲誌上文化映畫
代用食と國民食（生産力擴充を目指して、物資の深い食糧の、知識や心得がよく分ります）
自動車工場の驚異（その活躍振りを紹介）

▲體驗手記原稿大募集…
▲一問一答常識大學…諸名士解答…
表彰に輝く「子寶部隊」統計…

川田順氏
愛國百人一首 川田順
大評判の愛國百人一首、二月號は太田道灌以後にうつる。

巻末特別讀物 短篇小說傑作集
武道秘話 士道連綿 笹本寅
農村美談 眞心は稔る 森健二
事變小說 電信兵突入す 海野十三
新作浪曲 霙降る夜 秩父重剛
恩愛秘話 浪人双風 邦枝完二

◎定價六十錢（送料三錢）
東京小石川 大日本雄辯會講談社（振替東京一九三〇）
…御近所の書店で早くお求め下さい…

賀正
總力總立ち總構へ
紀元二六〇一年

江原道庫底

穀物檢査所庫底出張所長 高瀨孝一 電話一二三番

江原道通川郡 江原道北部協會 電話二四一番

江原道庫底港 鰯油肥製造業 三益油脂工場

通川郡庫底港 精米及油脂製造業 李善求 電話一七番

邑會議員 庫底精米所主 金鉉元

通川庫底港 鰯油肥製造業 山村相敦

通川郡臨南面敦昌里 鰯油肥製造業 閔秉植

庫底港 松本在芳 (金在芳) 電話一三番

江原道通川郡庫底港 製材業 大同生命代理店 淸水憲次 電話二六番

江原道庫底港 北鮮油肥工業株式會社 電話三六番

江原道 庫底邑事務所

庫底繁榮會

庫底水産製品受檢組合 役職員一同 電話三九番

通川郡庫底港 鰯油肥製造業 李根鍾祥

通川郡庫底港 公醫 岩本忠久 電話二二番

庫底 御料理 日滿會館 電話五八番

通川郡庫底港 みなと旅館 電話五三番

造船鐵工所 大同生命保險代理店 金裕燦 電話三一番

江原道通川 株式會社 通川出張所 門脇周行

江原道庫底港 旅館 竹村よしの 電話八番

江原道通川郡 鰯油肥製造業 松山茂生

江原道通川郡庫底港 土木建築請負業 大栗金之助

江原道庫底 土木建築請負業 月森義一 電話一一番

庫底港 和信連鎖店 電話四八番

庫底邑 金道賢本店 電話五九番

通川郡庫底邑 農業 桑村廣濟 電話二五番

通川郡庫底港 水産業 福山承春

江原道通川郡庫底港 庫底漁業組合 電話二八番

江原道庫底港 廣信時計店

江原道庫底港 自動車部 電話二七番

庫底港 鰯油肥製造業 高雄工場出張所 代表 石原國三郎

庫底港 宮本敏光 電話四五番

通川郡庫底港 水産業 金昌成商會

通川郡庫底港 鰯油肥製造業 白木原幹夫 電話七番

江原道庫底港 製材業 津田製材所 電話五番

通川郡庫底港 鰯油肥製造業 坂本庄太郎

通川庫底港 鰯油肥製造業 三山工場

庫底港 鰯油肥製造業 藤井福七 電話六番

庫底港 大谷孔亮 電話五四番

庫底邑本町 鰯油肥製造業 平川休三郎商店

安野林業合資會社 安野基正

江原道庫底港 鰯油肥製造業 朴商鳳

株式會社 東一銀行庫底支店

庫底港 醫學士 金城萬治 電話一〇番

咸南新浦

新浦邑 江田源藏

新浦邑 支配人 金山光男

江原道高城

高城學校組合評議員（イロハ順）
伊勢惣七　原茂一
林德太郎　馬場內樹
吉原松五郎　永光右一
坂本剛　關根忠良

日曜の科學

蛇の話

無毒のヘビは益虫　濫りな捕殺は禁じたい

京城科學館　土居寛鴨

（一）蛇の分類學上の位置

蛇は脊椎動物の爬虫類に屬する即ち脊骨を持つてゐる動物のうち卵生で皮膚に表皮層の鱗を生じ終生肺で空氣を呼吸するものである、蜥蜴や龜や鰐なども蛇と同じ爬虫類に屬してゐるものであるが、蛇には四肢がないから蜥蜴のものと容易に區別が出來る、併し蜥蜴のうちには四肢のないものもある、さうなると一見して蛇との區別が難かしくなるわけであるが、蜥蜴には必ず外耳孔が存する　けれども蛇にはその外耳孔がない　それで耳の孔の有無に注意すればその識別は簡單に出來るのである　蛇類とは體が甚だ細長く、四肢を有せず、鱗は瓦狀に排列し、外耳孔が存せざる爬虫類である。

蛇の口には細い齒が澤山あつてそれが皆口の奥の方に向つて傾いてをり、又下顎は前中央が切れて左右兩半に分れてゐる、而してその分れた兩半の下顎を左右交互に前後に動かすことが出來るので前記方骨と、合同して大きな餌でも徐々に呑み込むことが出來る。

體が馬鹿に細長いので内臟も一般に細長い形をしてゐる、なほ左右對をなす器官では腎臟や卵巢の如きは左右のものがその位置を互に前後して縱にならび又肺臟は左側のものが全然縮小して殆どなくなつてゐる代りに、右肺はまた馬鹿に長くなつて體の餘積の方まで伸びてゐる。

肢がないから歩くことは出來ない、前進するには腹面を地面に接してはふのであるが、それには體の各部の筋肉の働きで體を左右にまげ、肋骨の働きで腹鱗を地面に押しつけて前方に進むのである、又頸や體の一部分を物の曲り角などに引きかけて這ひ昇ることなどは誠に巧なものである。

蛇が卵を呑んだときは頸の處で締め割るのであつて世間でいふが如く高い所から落ちたり或は樹木に體を巻きつけてしめ割つたりするものではない。

普通小形の蛇は昆虫や蛙などを呑み、大形の蛇は野鼠などを呑みするので却て人間には間接に利益を與へてゐる動物である、尤も毒蛇は發見次第殺すべきであり無毒蛇でも蛙を呑む場合は有害であるが無毒蛇は大體から見て有益であるから、みだりに殺すべきでない。

『蛇が足を出したのを見た』といふことを時々耳にするが、これは足ではない、蛇の交接器であつてそれが二本に分れてゐるので一寸足に見えるまでゝある。

蛇の尻の穴は何處か、他の動物でも分るやうに尻の孔は胴と尾との境あたりにある、さて蛇の胴は何處までが胴で何處からが尾であるか、胴の腹面にある鱗は大きな鱗の一列に並んでゐる部分が胴で、胴の後部下面に鱗が二列に並んでゐる部分が尾である、さうして尻の穴即ち排泄孔はその境のところに開いてゐる。

蛇の鱗は一度出來ると成長することがないから體の大きくなるにつれてその鱗の皮を脱がねばならぬ、これが所謂脱皮である脱皮する前になると鱗の皮は浮き上つて來てその下に新らしい鱗が出來るのであるが、その頃になると蛇は活動を一時中止して靜かにしてゐる、丁度蠶の眠りと同樣であつて新らしい鱗が出來上つて古い皮を脱ぐと蛇も急に元氣づいて再び活動し盛に餌をあさるのである、野外では月に何回脱皮するか知らぬが筆者が蛇を飼育してゐたときは一ケ月半乃至二ケ月に一回脱皮してゐたやうである。

（二）蛇特有の形質

蛇の眼には眼瞼がないからマタタキをしない、それで眼が何時もはつてゐるやうに見える、これが世間の人からいやがられる原因の一つである。

蛇の下顎の基部と頭骨との間には方骨といふ特別な骨がある、それが爲め口を非常に大きく開けることが出來るのである。

（三）朝鮮産蛇の種類

我が朝鮮には十三種の蛇を産する、そのうち有毒種が五種、無毒種が八種ある。無毒蛇は何れも陸棲であるが、有毒蛇は三種類が陸棲で二種が海棲である、それを分類學上科別に示せば次の通りである。

有毒種｛海蛇科…二種類　海棲／蝮蛇科…三種類　陸棲｝
無毒種　蛇科…八種類　陸棲

（四）海蛇科

海蛇は世界全體で五十種ばかりある。そのうち我國近海に十種ほど産するが朝鮮では『セグロウミヘビ』と『ヅグロウミヘビ』との二種しか知られてゐない。

海蛇は尾が側扁であるから陸棲の蛇との區別が出來る。全部有毒で頭には毒腺を備へ口には毒牙を備へてゐる。この毒牙は構造上眼鏡蛇と殆ど同樣で猛毒を持つてゐるので有名なものは琉球の『エラブウミヘビ』である。海蛇は常に海中に棲み魚類などを食物としてゐる、陸上には決して上ることはない、若し海より取り出して陸上に持ち出せば、水を呼吸する動物ではなく空氣を呼吸する動物であるのに數時間の後には死ぬさうである。海蛇は陸棲毒蛇同様『卵胎生』といふて卵は體内で孵化し幼蛇となつてから産まれるものである。

『セグロウミヘビ』尾ばかりでなく體全體が側扁で背部は黑色、側面から腹面にかけて一帶に黄色で黑と黄との二色になつてゐる。北は北海道から本州、四國、九州、朝鮮、琉球、臺灣東部南洋にかけて近海に棲するもので海蛇のうち最も普通なる種類である。

『ヅグロウミヘビ』體は黄褐色で暗色の環紋を有するもので濟州島、琉球、臺灣、南洋など熱帶の海に棲する。筆者は大正元年釜山草梁の沖で採集したことがある丈であるがこれは多分海流に乗じ迷つて來たものであらう。

（五）蝰蛇科

此類も卵胎生をなす類で、口にある毒牙の構造は海蛇の毒牙と違つて全く管狀をなしてゐるので管牙と呼ばれてゐる、毒は管牙内を通り先端は次第に細まつてゐる、而して鼻と眼との間に頰窩と呼ぶ凹

（六）蝮蛇科

此科も卵胎生をする類であつて、尾は圓筒狀で毒牙は管牙であることは前科と同樣であるけれども、鼻孔と眼との間に頰窩と呼ぶ凹孔があるのが特徴で、この凹孔のあるものはすべて蝮蛇科の蛇である、朝鮮には『シベリヤマムシ』と『テウセンマムシ』との二種類が産する。

『テウセンマムシ』これは内地の『マムシ』と同種であるが亞種を異にするもので朝鮮と滿洲とに産し朝鮮では全道に分布する、體の色彩斑紋は種々であるが、所謂銭形斑紋が廿五六個ある（内地種では廿四個以下）それから尾の下面の鱗が四十五對以下の少いのが普通である（内地種では四十五對より多い）

『シベリヤマムシ』これも前種同樣内地の『マムシ』と同種であるが亞種を異にする、シベリヤ滿洲、朝鮮に分布し、朝鮮では可なり南部まで分布してはゐるが北部から中部にかけて多く産する、智異山や三防山などにも『テウセン』『シベリヤ』兩種を産する。體の斑紋は銭形をなさずして不規狀の横斑をなす、その横斑が廿五個以上ある、それから腹の下面にある大きな腹鱗が百五十五枚以上ある（テウセンマムシでは百五十五枚以下）

七、蛇科

此類は陸棲無毒蛇であつて頭に毒腺なく口は毒牙のない類である、これは卵生する類であつて、『テウセンヤマカガシ』などでは地上三十センチ位の體に穴を作つてその中に七、八個の卵を産みそれが自然に孵化して幼蛇となるのである。卵は長徑四センチ弱、短徑二センチ弱の楕圓形であつて斷面は大體鳥の卵と同樣であるが一番外側にある殻は鞏皮狀であつて堅くない、朝鮮には此科に屬するものが八種類知られてゐる。

『タイリクヒバカリ』體に特別の斑紋なく、背面一樣に赤褐色で尾下鱗は五十五乃至六十四對ある（内地のヒバカリでは六十四乃至八十二對）滿洲及び朝鮮に分布し、朝鮮では個體數は少いやうである。

『テウセンヤマカガシ』體は綠色で頭から胴の前部にかけて黑色の横斑と赤斑とがあり、尾下鱗は平均六十六對である（内地のヤマカガシでは頸部に著るしい黄色の襟狀斑紋があり、尾下鱗は平均七十二對）朝鮮では最も普通の蛇でシャム、南支、滿洲、アムール及びシベリヤに分布してゐる。

『テウセンヂムグリ』腹面には黑白の市松模樣の斑紋があり背面には小さき褐色斑紋と褐色の條紋とより成れる縱條が四條ある、而して背鱗には稜狀縱條がなく滑かである、腹鱗の數は百六十乃至百九十枚である、ヂムグリといふ名前がついてゐるが内地の『ヂムグリ』とは全く別種であつて亞種でも何でもない。これは朝鮮、滿洲及びシベリヤに分布する。朝鮮では普通の蛇でよく小川などの水中をもぐるものである。

『テウセンネズミトリ』これは朝鮮、滿洲に産する。蛇のうちで最大のもので二百センチ以上に達するものもある、其の體の大きいことや其の習性は内地の『アヲダイシャウ』に似てゐる。體は褐黄色であるか又は褐色であつて黑色又は褐色の大形不規則なる斑紋を有し、腹鱗は二百五十枚より少く、尾下鱗は八十五對より少い。これは朝鮮と滿洲及び沿海州あたりに分布する。この蛇を飼育して見ると蛙を食せず、鼠や雀又は鶏卵を呑む、野外にあつては主として野鼠を呑むやうである、又時折人家に入つて家鼠を捕食するものである。

『サラサヘビ』腹面には黑色と暗色條斑とから成る四條の縱條があるか又は短き帶狀斑紋を有して紛に多い、背面には短き帶狀斑紋と條の斑紋を散布し、斑紋は腹面兩方に區別しないものもある。背鱗は平滑で稜狀縱條がない、この種は朝鮮に普通で滿洲、アムール及びシベリヤに分布する。

『アカマダラヘビ』これも朝鮮に普通なものであるが體には著るしい黑色と赤色とが交互に列んだ斑紋（胴に五十以上、尾部に二十內外）があるのですぐに識別することが出來る、本種は朝鮮の外、臺灣、南支那、滿洲、アムール、シベリヤに分布し内地では對馬だけに産する、この蛇は犬も食はぬ有毒なヒキガヘルでも容易に捕食するといはれてゐる、そしてその頭が短く色は寧ろ毒々しい色を有し、容貌が如何にも毒蛇のやうに見えるので往々毒蛇と誤認されることがある。

『キスヂヘビ』これは朝鮮、滿洲、南支那、シャムに分布する。蛇は一般に體が細長いものであるが此蛇は特別に細長く又尾も頗る細長く蛇の全長の四分の一よりも長い。體の背面には前部の方には大小數條の黑色斑紋の縱斑があり、後部の方には數條の黑色縱條があつて背面正中線には黄白色の縱條が走つてゐるので一見他種と區別が出來る。

『スヂヲヘビ』この蛇はスマトラ、ボルネオ、印度、シャム、南支那、朝鮮、滿洲に分布し内地の『アヲダイシャウ』に近似のものであるが、尾の下面は黑色でその中に著るしい白色の縱條があるので容易に識別することが出來るさうである、筆者は不幸にして此種を未だ採集したことがない。若しかやうな蛇を見つけた方があれば蛇の體に傷をつけないやうに生捕りにして筆者の手許に届けて頂き度い、お願ひ致して置きます。

【八】二つ頭の蛇　深川六間掘の傳説

さて廣義の兩頭蛇には二種類あつてその一つは狹い意味の兩頭蛇で體の兩端に頭があるもので、他は岐首蛇又は双頭蛇とで體の一端に二つの頭があるものである。

今から凡そ百十年ばかり前、文政七年十一月廿四日夕刻、江戸深川六間堀の濱兵衞といふ人の召使で卯之吉といふ人が、本所の堅川通りの渡場で川の土渡へをしてゐたとき長さ二尺、頭が體の兩端にあつて體の中央に尻の孔が一つあり尾といふ部分は前になかつた蛇を捕へたさうである。これは立派な兩頭蛇である。自分はまだかやうなものを見たことがない。

又今から百十年餘り以前、文化十一年九月上旬、越後國魚沼郡六日町の近村で餘川村の民、金藏といふ人がその隣家の太兵衞といふ人の家の門脇の苗根で捕へたものは全長七寸、鎌首膨く、體の一端に双頭を持つてゐたさうである　これは岐首蛇の例である。併しこの岐首蛇も前記兩頭蛇も今日標本上から見て何種の蛇であつたか知る由がない。

筆者は昭和二年十月二十七日平安北道寧邊郡鳳山面鳳西洞でとれた岐首蛇を見たことがある。それはテウセンマムシであつたが全長七寸位しかない幼蛇であつた、確かに體の一端頸のところから二岐して立派な頭が二つついてゐた。かやうな岐首蛇は偶然一匹になるべきものが發生の初期、頭となるべき部分が何かの原因で二つに裂けて出來たものである。

兩頭蛇は畸形であるが往々見受けられるものである。支那では昔兩頭蛇を見れば死ぬと言ひ傳へられたものであるが、孫叔敖の故事を見ても判るやうにそんなことはあるものでない。孫叔敖が子供の時戯遊で兩頭蛇を見て家に歸りて泣いて居たのをその母が問ひ質したるに今兩頭蛇を見た、兩頭蛇を見たものは死ぬといふからそれで泣いてゐると答へた、母が汝はその蛇をどうしたかと聞いた、さうすると孫は私は見たから仕方ないが他の人が見ると惡いと思つて殺して地に埋めて來たと答へた　母はこれを聽いて曰ふには陰德あるものは天が必ず助けてくれるから安心せよと、この孫叔敖は後に楚の國の宰相となつたといふことである。

九、蛇と人生

有毒蛇は何れも人畜を咬傷して時に人命を奪つたり生れもつかぬ不具者となしたりするから勿論有害であるが、無毒蛇は所謂大蛇でない限り人に害を及ぼすことはない、寧ろ有益なものである、野鼠驅除の効あるばかりでなく田畑を害することもある位である、尤も蛙や小魚を呑むこともあるがその害は大したものでない、又臺灣の如く蛇の多い國ではその皮を以てステッキや靴や鞄類等を作るに用ひられる。

水星に生物誕生

【ロンドン發】水星にやうや生物が生れたといふ學說が最近英國の天文學者スペンサー・ジョーンス博士によつて發表され話題を投げた、これはスミソニアン研究所年次報告書中に發表されたものだが同博士の主張によれば地球より二千三百萬哩太陽に近い水星は現在地球上最初の原始的生物が海中の泥の中に發生した約十億年前の地球とほゞ同一狀態にある　即ち分光器によつて水星の雰圍氣を調べた結果水星は既に原始的植物が生存し得る狀態にまで發達して居り、これ等生物は漸進的に進化して恐らく地球上の生物が消滅に近づいた頃水星には現在地球上におけるやうな高等生物が發生するやうになるといふのである

ナチス花火を打揚げ英に贈る圖

ドイツのロンドン空襲に答へてイギリスでもドイツ各地を爆擊してゐるが、寫眞は昨年英國機がブレーメンに飛來した際の防空砲火、正に『ナチス花火』をもつて英に贈るの圖である、右方の光線は英機の投じた照明彈から探照燈にやられたのでは寢てゐるどころのさわぎでない、空襲機はほうほうの態で逃亡したといふことである

空襲と落下傘部隊　これに對する米國の準備

米國では一般に戰爭參加を必至と見てゐるらしく、それを豫想して踏殷の戰備を整へるべく狂奔してゐるやうである、特に空襲と落下傘部隊に對しては極度に恐怖を感じてゐるらしいことは、次の二三の報告によつて察せられる

防空國の大量生產　これは墨西哥地でキャムプ代りに用ひられる砲兵小屋のやうなピラミット型で、厚さ四分の一吋の鋼筋コンクリート製で五六人收容できる、勿論これは直接彈を食つた場合には無効で、たゞ破片彈を防ぐに止まる、これと同型のものは英國で安價に販賣され、頗る好成績であつたといふので、米國でも大量に生產して賣出すことになつたのである

一輪救護車　死傷者を救護所に運ぶためのもので、自轉車の車輪が利用してある、兩側の支柱を下げると、車輪だけで立つてゐるから、それに擔架を載せ支柱を上げて押すので、只一人で運ぶことができるわけで、動作が敏捷でもある

自動車用防彈カバー　政府の國民防空案に協力して考案されたもので、二分の一吋の鋼板で造られてゐる。これで被ふと自動車は小型戰車のやうになる、車輪も側面を蔽ふのである、空襲や落下傘部隊に對し、極めて有効であると専門家はいつてゐる

落下傘部隊防禦用高射砲　特に軍用飛行場で落下傘部隊に對して用ひるもので、機關銃ができ、燒夷彈、破壊彈、落下傘照明彈の炸彈、一ポンド破片彈を發射する、砲彈は連發拳銃のやうに回轉に十二發裝填され回轉によつて三秒で次の彈丸が射ち出される　重量は僅か四十ポンドで、砲臺は折疊んで運べる、これが數台あれば、いかなる落下傘部隊と雖も征服し得るといふのである

消防隊の防空戰備　ボストンの消防隊では消火ポンプに高射砲を据付け、空襲の場合消火と同時に敵機を射擊することができるやうにした、その他の消防車にも防禦してあつて、主として低空掃射による防禦戰術に備へるものである

“空の槍旗兵”

米國ニュー・ジャージー州のファーミングデールにあるリパブリック飛行機製作會社は今度リパブリック・ランサー（空の槍旗兵）又は四二一型追擊機と呼ぶ防空小型機を完成したといはれてゐる

同機は低翼、單葉、機首に三〇ミリ及び五〇ミリの機關砲を備へ、身體は小さいが小型爆彈をも搭載し得るし、速力は在來の同型よりも時速で二〇哩優れてゐることが試驗飛行の結果實證されたさうだ

この“空の槍旗兵”の特色は一に同機が超高度の戰鬪機として考案された點にある、最近、戰鬪機は高射砲の射程から逃れるために益々高く飛翔する傾向にあるが戰鬪機――特に敵の空襲を防ぐ自衞機はこれと同程度の高さ或ひは、それ以上でも縱橫に活躍し得るだけの性能を持つてゐなければならない、さういふ意味で“リパブリック・ランサー”の備へてゐる諸點が大いに役立つて來ると同時にプラット・ホイットニー・エンジンは高級機關において最も高い効率を示すといはれてゐる

賀正　紀元二六〇一年　總力總立ち總構へ

京城寶塚劇場　梅宮三郎

明治座　大陸劇場　石橋良介

東寶若草映畫劇場　岡本清次郎

朝鮮金融組合聯合會　會長　松本誠

朝鮮金融組合聯合會　理事　土居傳作　同　山根譓　同　齋藤清治　同　岡田豐次郎

藤本ビルブローカ證券株式會社　京城支店　支配人　大平信一郎　京城府黄金町二ノ一九九

和洋金物　佐野彦藏商店　京城本町一丁目

渡邊土木合資會社

生命徵兵保險會社　朝鮮協會

朝鮮大西拓殖株式會社

社團法人　朝鮮土木建築業協會

朝鮮水産開發株式會社　專務取締役　相澤毅　常務取締役　三輪源造

花月本店　内田隆三　京城本町二ノ八二

株式會社　伊藤商行

朝鮮計器株式會社

櫻麥酒販賣株式會社　京城出張所

朝鮮機械製作所　京城府長谷川町富士ビル　電話本局（代表）八一三六番

朝鮮畜産株式會社　京城府黄金町二丁目百九十五番地

株式會社　新井藥房　京城府南大門通二丁目

京城帝國大學　總長　篠田治策　法文學部長　大内武次　醫學部長　佐藤武雄

朝鮮スフ人絹綿糸布商同盟會　朝鮮輸出スフ人絹綿布同業會　朝鮮綿花同業會

合資會社　多田工務店　京城府太平通一丁目

京和亭　京城府旭町一丁目

株式會社　高田商會　京城府南大門通二丁目ノ一　電話本局四六八八番

住友本社　京城販賣店

朝鮮金融組合聯合會京畿道支部　京畿道内各金融組合

朝鮮林業開發株式會社　京城府南大門通一丁目十九番地　社長　渡邊豐日子　理事　伊藤重次郎　理事　足立利夫　理事　小林準一郎

鮮光印刷株式會社　朝鮮圖書出版株式會社　酒井與三吉

不知火旅館　京城府旭町二丁目一〇　田端昇

朝鮮ゴム靴販賣統制株式會社　京城府長沙町二五〇

慈善堂製藥株式會社　專務取締役　清水一泳　鍾路二丁目（韓青ビル）

滿蒙毛織株式會社　京城支店

朝鮮郵船株式會社　社長　櫟木幹雄　專務取締役　廣瀨博

株式會社　住友本社　朝鮮鑛業所　京城府南大門通四ノ六九

京城鍾路　韓青ビル　韓學洙

金基德事務所　金澤正幸（舊金基德）

三和銀行京城支店　支店長　小島保一郎

郷里の記念事業費に ポンと十萬圓寄附
鎭南浦出身林薫氏の美擧

【鎭南浦】輝かしい紀元二千六百一年の春を飾るべきニュースが曾て重大使者として北支に派せられた松谷平雄、鈴木孝太郎、大原義男、安藤府尹等の四氏によつてもたらされた、即ち鎭南浦出身青島市貿易株式會社々長林薫氏（五九）（舊名林昌熙）から南浦府の紀元二千六百年奉祝記念事業へ十萬圓寄附の申込あり前記四氏は調印を終へた寄附申込書を携へて歸南、新年九日安藤府尹室に上野府尹を訪ねて申込書を交付式報告を終へたが、七萬府民の熱誠なる努力により既に地均し工事を行ひつゝある鎭南浦神社御造營にも四月から國民學校の運びとなつてゐる鎭南浦中學校建築の二大記念事業は同氏の寄附を加へるものとみられてゐる

なる寄附申出により一段と拍車を加へるものとみられてゐる
林薫氏は昭和十年青島に渡り外國系資本の獨占會社を買收、精鹽製造に着手、既に工場を二を造り（?）げ今年中に新設の第二工場も操業開始に至り、一ケ年六千萬圓の賣上げを示すといふ素晴らしい支那大陸に於ける半島人の出世頭である

上野府尹談　鎭南浦出身の大實業家林薫氏が我々の奉讃する所に深い御理解と同情を寄せられ斯く多額の寄附金を贈られたとは感謝に堪へないところである、今後の益々御發展あらんことを祈ると共に頂戴した金は林氏の御趣旨に副ふべく責任を以つて記念事業の完成に當りたいと思ふ、なほ長い道中色々苦心下さつた一行の努力にも感謝に堪へないところである

″人口の闇″二萬
これではならじと興南邑
糧穀購入帳取扱に新規定

【興南】糧穀配給の新購入帳から見た一般興南邑民（朝窒關係會社從業員は除外）の購入口は八萬餘に達し、先般國勢調査に比べ二萬餘といふ驚くべき激增ぶりを示した、多少の人口增加はあらうが、主なものは架空の虛偽申告をしたのによるもので、邑ではこれが是正に大童となり涙ぐましい活動を續け、糧穀購入帳取扱新規程を作成し萬全を期することになつた、新規程は次の通り

興南邑住民にして朝窒供給所より糧穀の供給を受くるものの外糧穀の配給は本規程に依り取扱ふものとす▲糧穀消費基準は別に指示ある場合の外一日量は左記による

大人白米二合丸麥一合（押麥一合五勺）▲小人白米一合丸麥五勺（押麥八勺）▲勞働者白米二合丸麥二合（押麥二合）

その他の雜穀を配給する場合は別にこれを定む、小人とは滿八歳未滿のもの、勞働者とは滿十八歳以上五十歳迄の男子にして屋外において左の勞働に從事する者をいふ

土木建築作業人夫、日傭人夫、▲牛馬車夫、機械工場作業人夫▲漁業船夫の勞働に從事するものを云ふ▲邑外より轉住し來りたる者にして糧穀の配給を受けんとする者は前居住地府尹、邑面長の居住（退去年月日を明示したるもの）證明書を添付し所定様式により糧穀購入帳交付請求書二通を組長を經由し町組合長に請求すべし▲邑内に於て轉居の場合は現住町組合長に購入帳を返納し、轉居證明書の交付を受け、新居住地町組合長に提出し購入帳の交付を請求すべし▲朝窒從業員となり朝窒供給所より糧穀の供給を受くる家族にして又は出生、死亡、その他により異動ありたるときは組長を經由し所定様式の家族異動申告書を町組合長に提出し購入帳の訂正を受くべし▲邑内に一戸を構ふるもの、下宿又は寄宿人を同居せしめたるときは別に定むる規程によりこれが手續をなし糧穀の配給を受くべし▲宿屋又は食事を業として販賣する飲食店にして營業用糧穀配給を受けんとするときは所定様式によりその所要數量を立證するにたるべき帳簿を添へ邑糧穀支部に請求すべし、既定配給量に增減を來す場合も亦同じ▲留學中の學生、生徒、その他、臨時來客ありて十日以上滯在者あるときは臨時糧穀配給請求書を組長を經て組合長に提出すべし▲婚禮、葬儀、祭式等により臨時多數の來客をなさんとするときは町組合長の證明を經て臨時糧穀配給請求書を邑糧穀支部に提出すべし▲本規程及び下宿人糧穀購入票取扱規程に基く手數料は左記により町組合（糧穀支部の取扱に係るものは支部）に納入すべし（一）購入帳交付（初交付、證明交付）一册十錢（二）下宿人購入票交付（初交付、證明交付）一册五錢（一）再交付（購入帳、購入票共）（紛失、亡失、汚損等）一部五十錢（轉居證明書一件十錢）

八社の技術を綜合公開
朝鮮重化學工業、南浦に本極り

【鎭南浦】かねて朝鮮重化學工業と長野縣曹達の兩社で創設準備中であつた朝鮮重化學工業株式會社は愈々十四日附正式許可の指令があつた、同社は資本金二百五十萬圓（第一回拂込み二百五十萬圓）の拂込を了るを待つて一月下旬創立總會を開催し愈々本格的建設準備に取りかかることとなつた、同社は關係會社はじめ化學關係八社を加へて八社の技術を綜合公開し我國で最も優秀な金屬マグネシウムを製造するもので、本社、工場ともに鎭南浦東北部の工場地帯に設けられ清水組および一部會社が直營で除氷期を待つて着工する、操業開始は昭和十七年の豫定で、將來は資本金二千萬圓の大會社となる模樣で初代社長には日窒化學工業社長小坂順造氏が擬せられ鎭南浦常任の代表取締役に美濃部洋吉氏は來月中旬來南設立準備の筈

宜川木炭配組結成

【宜川】邑内の木炭指定業者八人五

鎭南浦府に時局課新設

【鎭南浦】府勢の伸展に伴ひ經濟統制化して來た事務の敏速處理を圖るため府では經力課を新設すべく鑛業に向け認可申請中のところ漸く廿八日附正式認可の指令に接した、新設課は時局課と名づけられ初代課長には久保庶務課長が兼任することとなり、從來内務課にあつた總動員、社會、勸業の三係がこの課に包含されこれによつて府は、内務、庶務、土木、財務と新設時局の五課となつた譯である

大田の同情金

【大田】歲末同情週間中大田府社會課で取扱つた同情金は口數二千五百四十四、金額七百七十二圓六十八錢に上つたが、府では細窮民百三戸に對して現金で交付した

辰橋面事務所竣工

【辰橋】かねて工費八千圓で新築工事中の河東郡辰橋面事務所は實に見事に竣工、二千六百一年の元日を期して新廳舍に移轉した【寫眞＝新成れる辰橋面事務所】

神野校長着任

【原州】群山小學校長の後任として道視學から進出した神野彥氏は語る　來年からは國民學校に變るので地方の實情に照らして方針を變へなければならぬこともあるが、私は派手なことが嫌ひで華を去り實に就くといふ方針で進みたい、成るべく從來の方針を活かして惡い處は是正して行く積りです

氏は漢城以來廿七年、金化普通學校を振り出しに長湍、鐵原、漣川、春川の各學校を歷任、再び金化に戻り道視學に榮轉今日に及んだ

澤庵漬製造
滿支方面へも輸出
大渚金組の新試み

【鎭浦】鎭南浦と漬物類の產地として名高い鎭南浦島大渚面中町の大根を有利に販賣すべく大渚金組では本夏以來研究に着手、指導員を派遣して大根約三萬五千貫を漬ることになつたが、釜山で消費される漬物はいづれも内地產なので今後は同金組合で引受けるは勿論、剩餘は滿洲、北支方面へも移輸出すべく活動中である

尙武會育ての親
瀧川師範慶源へ

【西水羅】今回の異動で慶源警察署へ榮轉の西水羅警察署首席瀧川師範は三日西水羅發赴任した、同氏は十四年十一月六日着任、僅か一年餘の任期に過ぎなかつたがその間精力的に活動よく後援を指導して本年度の武道大會には西水羅署をして優勝の榮冠を獲てしめたのも同氏の熱と努力の賜で、署外にあつては地方側と協力して尙武會を結成、同會の師範として斯道の發展に貢獻したが署内外の信望をあつめ、署に警民一體の實を擧げてその轉出を惜しまれてゐる、なほ氏は尙武會に金一封十圓を寄附したが同尙武會でも同氏の功勞に報いるため記念品を贈呈し感謝の意を表すことゝなつた【寫眞＝惜まれて出る瀧川師範】

郷軍分會旗授與式

【鎭南浦】鎭南浦郷軍分會の分會旗授與式は十二日正午元山校庭で擧行された

學生に乘馬訓練
咸南學務課の興亞人材養成案

【咸興】生徒たちに乘馬訓練を施して新しき時代の興亞人材を養成すべく、咸南道學務課では今年から學生乘馬訓練を實施することに決定、希望者を募つたところ忽ち二百六十九人の申込者があつたのでいよいよ六日から三月卅一日までの三ケ月間、一週二回づつ乘馬クラブで第一期訓練を實施することとなつた、なほ第一班は咸中、咸商、南中、第二班は咸農、永中、咸師である

金澤巴士の喜び

【宜川】邑長金澤吉氏は廿八日附で叙任官六等となつた「京日で見たがまだ辭令を受けてゐないが!…」と流石に喜びに滿ちた面もちであつた、氏は十八代目といふ宜川の人、同氏は十八代目といふ舊家であるが、新進の氣象に富み日露戰役當時守備隊で日語を學び、一般に先んじ斷髮するなど常に内鮮融和に盡した功績は多大である邑長には昭和四年七月就任、名邑長ぶりを示して今日に至つてゐる【寫眞＝喜びの金澤宜川邑長】

鎭南浦明峽町公設市場開業

【鎭南浦】昨年六月基礎工事を完成、八月下旬起工式を終へた七萬府民のお台所―明峽町公設市場は愈々卅日午前から同市場内で官民有志多數の臨席のもとに開場式を擧行、正月用品を飾り店頭山に陳列して全店一齊に華々しく開店した同市場は總建坪三百十六坪中に店舗は二十三店で大十四坪小十坪、業別には鮮魚二店、米穀一店、穀物類二店、食料雜貨二店、菓子一店、代用食二店、世帶道具一店、果物二店、高級蔬菜一店、鹽漬野菜四店、獸肉類二店、薪炭店一店、未定二店となつてをり、鎭南浦府御自慢の必需品デパートが出現した譯である

歸らぬ新賓
慘殺體を發見

【高原】上山面長與里李丙吉（三〇）は舊臘廿六日餅賣りのため牛に薪を積んで邑内に向つたまゝ歸らないので、家族が二日間に亘り各方面を搜索したが見當らず廿八日に至り高原署に申告したので、署では非常線を張り一齊搜査を行つたところ、邑内から三十町ばかり離れた高原で邑里の山中に無殘な絞殺體となつてゐるのを發見した現場には鮮血なほ血腥く、雪の上に殘りし足跡等から推して强盜に抵抗したあとがあり、牛を奪ふために山中に誘ひ入れて手を下した最も兇惡なる强盜の仕業と斷定の上水も洩らさぬ警戒陣を布いて犯人を嚴探中

″ニセ警官″、料理屋を叱る
「酒六本賣るとは怪しからぬ」

【興南】年末警戒を悪用した偽警官……舊臘廿五日夜作業服を着た三十五歲位の青年が大成閣（料理屋）の炊事場にひようつと顔を出し「料理は出來るか」と質し、料理十二圓五十錢分を平げた上、安挑ひもせずに

私は最近元山から轉勤した衞生係の警官だよ、酒は一人前に二本と制限されてゐるのに六本はどうして賣るのか

と叱責しおまけに妓生金海順（二七）に暴行を加へ喧嘩となり、大成閣主人が「警察に電話するぞ」といへば「よろしい、私は警官だから……」と虛勢を張るのでやむを得ず大成閣では署に電話し直ちに年末警戒中の洪巡查部長以下三名が急行、同人を引致した、これは咸鏡辞丸の船火夫金致鎭（二五）で一杯機嫌でハメを外したもの

バス顛覆
死傷者十二名

【慶州】京春鐵道定期バス江二〇二八號＝運轉手金錫鎭（二七）は舊臘廿九日午後一時廿分ごろ杆城から春川に向ふ途中麟蹄郡北面元通里の急カーブで前方から來た麟蹄邑東鮮運送店のトラックを避けんとして誤つて高さ廿六尺の斷崖下に顛落、即死一名、重輕傷十一名を出した

興南の種痘

【興南】邑では舊臘中一萬三千九百七十五名に對して臨時種痘を行つたが未施行の處は新年早々取り掛る筈

◇邑明に寄附【沃川】面長金子圭作氏は嚴父の命日に當り時局柄香奠返しを省き沃川神祠に金一封を寄附した

選り好みは贅澤
最近の新炭浪費の傾向に
草本産業部長の注意

【全州】全羅北道では關係職員を總動員して薪炭の生產出荷督勵に努力した甲斐あつて全州、裡里、群山等重要消費地における薪炭の出廻りは至つて順調であるが、これから愈々嚴寒期に入り一般の需要も增大するので草本產業部長は薪炭の節約、代用燃料使用について次の如く語つた

殷賑期を控へ朝鮮内各地とも薪炭の生產、配給に狂奔してゐるが、幸ひ本道は關係職員の總出動による生產及び出荷督勵と輸送機關たる全北トラック組合連合事務所の好意ある配車の結果全州、裡里、群山その他の消費地における出廻りも至つて順調でこの新春も新炭丈けは何不自由なく豫かに迎へ得たのは誠に同慶の至りである、然るに是が消費状況を見ると消費地たる全州、裡里、群山等は最近の人情旺盛で、一般に贅澤の傾向あり殊に木炭にあつては松炭を嫌ひ薪は大割を嫌ひ小割等の選り好みをすると聞いてゐるが、生產地では全力を擧げて消費地に出荷し爲に却つて新は品薄であり木炭は松炭を以て我慢してゐる状態である、なほ薪炭の生產地は人煙稀な深山で生產され炭夫は山小屋で起居し虎狼の襲を蹴きつつ不自由を忍び製炭を勵んでをり、また地元愛國班員は寒氣を顧みず總動員でこれが小運搬に當つてゐる、斯うした製炭地に地元愛國班員の勞苦や係職員の血の滲む奮鬪を思ふ時、薪炭の濫費、選り好みや不平は勿體ない限りである、今迄は降雪も少く天候にも惠まれ、且つまた關係職員の奮鬪により臘明以上の生產を持續して來たが、今後は嚴寒期に入り多少の生產の減退は免れないのみならず秋の出廻りにより燃炭は一層需用を喚起され、從つて今期の如き豐富の配給は至難と思はれる故、この點顧慮の上現在配給の現品は一日でも長く使用するやう極力消費の節約に努める一方、道内主要地に於ては内地移出米の脫殼による籾殼或は鋸屑等を精々使用し新炭の節約に努め來るべき嚴寒期を克服されたい

慰問金

【沃川】面長大川里松山熙平氏は正月の費用を節約して第一線でお正月を迎へる將兵の勞苦をしのび十圓を慰問金として獻納方を沃川面に申出た

金一封

【群山】府内錢山町南鮮合同電氣取締役小瀨守次郞氏は南鮮警防團、消防部の防犯防火特別勤務に對し慰勞のため金一封を贈つた

二千六百一年の春 初の訓練始式
仁川署、表彰式も擧行

【仁川】第一回「警察訓練始式」は四日全鮮にわたつて擧行されたが、仁川署ではこの日午前十時から仁川神社に二瓶署長以下全署員参列して嚴かに訓練始式を擧行、功勞者に三ケ年皆勤警官に二瓶署長から表彰状を授與、同十時四十分から旭小學校々庭で訓練を實施し警察の威容を遺憾なく發揮し、同十一時終了した【寫眞＝分列行進】

被表彰者

なほ當日表彰を受けた署員は左の通り

【功勞者】佐伯武司、新井良重、東鄕正幸、高原源、伊澤龍鎭、金澤吉雄、濱田政吉、松岡秀光、佐々木保【三ケ年皆勤者】松村正春、平田晋一郎、川島俊男、國石朝三、谷本豐一、伊澤龍鎭

高城署でも

【高城】新體制下二千六百一年の春、高城警察署の訓練始式は四日午前十時から東小學校々庭で嚴かに行はれた

群山の警防始式

【群山】警防團の出初式は六日午前十時昭和通で閲團式及び分列式を行つてから神社で參拜、午後から公會堂で祝賀式を擧行、式後放水式、……消防部隊があつて午後五時半から公會堂で晩餐、泉川署長の講評、光高……があつた

書きよい複寫紙
レミントン
筆記用・タイプ用
東京 大阪 株式會社 福井商店

かぜは萬病のもと
先づADで抵抗力を强化せよ

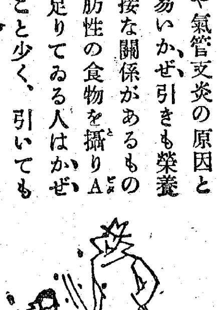

肺炎や氣管支炎の原因となり易いかぜ、引きも榮養と密接な關係があるもので脂肪性の食物を攝りADの足りてゐる人はかぜ引くこと少く、引いても輕くて濟むと云はれます

强靱な粘膜と皮膚

體内にADが蓄積されると皮膚や粘膜が濕潤性を帶びて强靱となり寒冒その他の病氣に負けぬよう抵抗力が培はれます、加へてDの充實に依り體内の燐とカルシウムとの同化吸收が促進され、紫外線を浴びると同様の抵抗力增强の効きめが得られます

主要原因別死亡率（千分比昭和十三年）

病名	死亡率
結核	一一八、二
肺炎	九三、八
老衰	七八、四
腎臟炎	四九、二
先天性弱質	四八、一
氣管支炎	二〇、八
流行性感冒	六、一

効果的なAD劑

ビタミンADの補給にはハリバの連用がより手輕で効果的です。ハリバはADの極めて濃厚な高單位肝油を科學的に正確且つ均等に含む糖衣粒で大人一日二―三粒、小兒一―二粒、臭味なく、樂々と服み續けられます。

冬も丈夫で

一家揃つて病氣にならないよう……それにはからだの抵抗力を强めるAD補給が効果的…とハリバがどちらでも益々重寶がられてをります。

ハリバ

東京・大阪　田邊商店

HV 1086

急性・慢性淋疾に

適應症　淋疾　腎盂炎　膀胱炎　扁桃腺炎　中耳炎　丹毒　敗血症　產褥熱　癤・面疔　其の他化膿性疾患

定價　二〇錠三円　六〇錠七円　一〇〇錠十二円

本舗　誠和　木村製藥所

リンダリン錠

R 520

愈々發揮さる！リンダリン錠の化學療法の眞價

こゝに化學療法と云ふは決して化學的藥劑により病氣を癒すと云ふ單純な意味でなく、ある特別な性質をもつ化膿菌または、微生物、寄生虫などを生きてゐる人体内で選擇的に捕足殲滅する作用のあるものが所謂化學療法藥である。今迄、人間を最も苦しめ、その死亡率を亢め、一方醫者を迷惑させてゐるものは實に、連鎖狀球菌による疾患である即ち其の代表は敗血症、產褥熱、丹毒、猩紅熱、惡性の面疔、淋疾、腦膜炎、急性扁桃腺炎、惡性の中耳炎で主として連鎖狀球菌によるもので何れも怖るべき病氣とされた。然るに最近獨逸で發明されし連鎖狀球菌の特効藥ズルホンアミドの發見以來世界の治療界にこれ程迄大きく人類の福祉に對し革命的な貢献をしたものはないと云はれる

これ迄絕對に救はれなかつた敗血症が錠劑を服用するだけで、二三日で完全に治る簡單明瞭さに於てはサルバルサン以上の特効と云はれ發明者ドマーク博士の輝しき功績に對し、昨年ノーベル賞を受賞されしは宜なるかなである、淋疾に對しては特に從來其の比を見ない特効を發揮し厚生省社會保險局に於ては藥効の顯著なるを取り上げ勞働健康保險醫に命じ淋疾の治療には此新製劑の使用命令を出した程である

リンダリンの適確なる效力を示す所以は疾痛の表面的症狀のみを輕快せしめる所謂對症藥と異り内服に依り腸より吸收せられ血管内中を循環、全組織を直接衝き、之を殲滅する化學療法劑としての使命を完全に發揮するにある、從來最も治癒困難とされし淋疾に對する効力は將に舊套を脫し劃期的な一轉機を劃する新發見とされ從來の治療法を根底より覆す大革命として全世界の醫學界諸權威者より賞讃されたり洗滌、注射を要せず單に内服のみによる用法簡便さに服用後早きは二三日にして尿清澄、止痛、止膿　消炎、化學反應顯れ極めて短期日に最も滿足すべき治癒結果を得其の卓効は驚異的である。

世紀の除夜【67】

北村小松（作）　都竹伸一（畫）

緣（五）

「御機嫌、御電話でございます……」

障子の外から小間使が聲をかけた。

母と、こんな話をしてゐる折も折だつたので、美佐子は一寸ドキリとしない事もなかつた。自分が依賴した事について、もしか機關から電話が來たのではないかと思つたからであつた。

「誰から？」

思はず美佐子が小間使に聞きかへした。

「福田さんとおつしやる方からでございますが……」

「お母さま、久子さんからですわ……」

美佐子は、母の方にかういつて電話室の方へ出て行つた。母は、

電話から歸つて來た美佐子は又母の前に坐りながらいつた。

「すゐ分久しぶりね。久子さんが家へ來るのも……」

「さうね……保雄が外國へ行つてしまふ前にお目にかゝつたきりなのだから……」

母は又、美佐子の言葉に保雄のことを思ふのである。

「もうとつくにあの方も緣づいておしまひになつたのだらうと、あたしは思つてゐたのだけど……」

「久子さんは、保雄兄さんを心に守りつゞけてゐるんですもの」

「……？」

母は、その言葉に胸をつかれた樣に、無言でぢつと美佐子の顏を見つめた。

「あたし、久子さんの樣な人も珍らしいと思ひますわ。生涯自分の

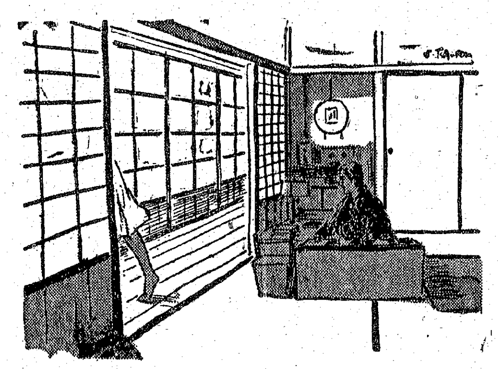

美佐子が電話をかけてゐる間ぢつと耳をすまして緣側のガラス戸越しに見える庭をぼんやり眺めてゐた。――美佐子と、そして杉子をちやんと緣づけなければまだまだ自分の責任は果せない……と云ふやうな思ひが、母の心を占領してゐるのだ。

勝一は。少しも妹達の事を、母が感じてゐる樣には感じてくれない。嫁のきた子に相談して見ても、きた子は遠慮勝ちに消極的な意見は一つも出してくれないのだ。母は一人で何か重大な責任を自分自身にだけ背負はされた樣な氣がしてならないのである。

「お母樣、久子さんが、今日夕方から家へ來るんですつて……」

「……」

所はおろか、日本へも歸つて來ないかも知れない人の事を、大切に胸の王座に置いて生活してゐる人なんて」

「……」

母は無言のまゝ吐息した。

「久子さんがいらしたら、御馳走して上げませうね。でもあたし、久子さんに勝太郎さんが話してくれたあの話を話して上げた方がいゝのか、それとも默つてゐて上げた方がいいのか、この間から考へてゐるんですけど、お母樣は、どつちがいいとお思ひになる」

「さア―」

母も關心をもつて返答する事が出來なかつた樣だ。杉子が歸つて來たらしい。朗らかな聲が玄關の方から聞えて來た。

國貨ノタメ　みやこ染デ　廢品衣服ヲ　染替ヘテ　役立テマセウ　品質本位　染料　みやこ染

京畿道仁川

仁川府濱町三四　仁川バケツ工場　電話一一六八番

仁川府宮町十七　虎屋商事株式會社　電話六一二番

仁川府本町二丁目　司法書士　橋本三佐武朗　電話一二七一番

仁川府柳町　丸一精米株式會社　朱定基

朝鮮郵船株式會社仁川出張所長　小賀野俊介　仁川府港町六丁目十六番地　電話一三五一番　一二一九番

仁川府本町二丁目　樋野株式現物店　電話五一七番

仁川神社々務所　磯野勝見

賀正

總力總立ち構へ　紀元二六〇一年

仁川府會議員　件康衛

道立仁川醫院

卜部履物店　仁川府花町三丁目　電話六九九番

仁川府本町一丁目　福島彌一商店　電話一〇一四番

仁川府海岸町二ノ一　木村組　電話三一一番

仁川府海岸町　今井嘉三　電話八〇九番

仁川府會議員　清田三郎　仁川府仲町一丁目

江原道春川

春川朝鮮酒酒造組合

春川邑會議員　昌山慶雲

春川郡糧穀配給組合　組合長 元從三　副組合長 久武次　理事 加藤常濟　同 嚴俊煥　同 李[illegible]來

江原道水産會

江原道鑛業協會（江原道殖産業課內）

江原道山林會

江原道農會

一望千里　圖案　三つ加　今林計助　電話一七五

株式會社　第一商會　社長 池田秋藏　專務 池田[illegible]　春川邑本町一丁目

朝鮮殖産銀行春川支店長　鈴木陽一

朝鮮金融組合聯合會江原道支部長　木下齊

江原道廳食堂

春川郵便局　專賣局春川出張所　西大門刑務所春川支所　春川稅務署

春川邑牛頭里　岩村製絲工場　工場長　牧野春雄

春川邑昭陽町八四　御料理　淡路家　電話四二番

東洋拓殖株式會社春川出張所　河村純三　假事務所本町二丁目（朝鮮林業開發株式會社出張所內）

江原殖産株式會社　社長 崔準集　專務 岩元正施

朝鮮金融組合聯合會江原道支部　春川金融組合　春川第一金融組合

朝鮮蠶絲會江原道支會　江原道蠶種製造所　江原道蠶業取締所

春川邑本町二丁目　江本醫院　院長 江本榮次（舊名 裵甲周）　電話二〇番

江原道自動車協會

春川邑長　都養吉

御料理　松乃家　春川邑大和町一丁目　電話四四番

春川酒造株式會社　社長　佐々木喜市

學校組合會議員　土木請負業　勝田儀市　春川邑本町一丁目

春川邑會議員　土木請負業　佐々木完作　春川邑丹陽町

春川邑內學校長一同

金剛山電氣鐵道株式會社　支配人　小田克己　春川邑昭陽通四丁目

京春鐵道株式會社貨物自動車部春川支店　支店長　山根幸助

和洋料理　春川會館　電話四八番

合資會社中村組　鎧坂勝文　春川邑昭陽通り

有限責任　春川合同精米所

春川邑會議員　學校組合會議員　高橋茂雄

京城矢部組出張所　請負業　酒井龜太郎　春川邑本町二丁目　電話三三番

春川邑本町一丁目　大和屋吳服店　田中定造　電話四〇番

春川邑花園町一丁目　御旅館　萩野旅館　電話二三番

金剛醫院　邑會議員　崔圭鉦　春川邑花園町一丁目

京春鐵道春川驛前　朝鮮運送株式會社春川支店

春川郡廳　春川郡農會

江原道土木協會　協會長 佐藤庄三郎　理事 宮原仁次郎

今林計助

京春鐵道株式會社取締役　春川金融組合長　春川商工會長　村上九八郎

京城電氣株式會社春川支店　支店長　宮内幾太郎

江原道會議員　學校組合管理者　久武常次　春川邑本町一丁目

江原道立春川醫院　院長 松井虎雄　外職員一同

御料理　丸芳（廣島家改名）　春川邑本町一丁目

仕出し　山科　春川邑花園町一丁目　電話一三六番

高級映畫　邑愛館　春川邑本町二丁目　電話一〇五番

江原道蠶種業組合　江原道桑苗組合　東亞蠶絲株式會社春川出張所　朝鮮蠶業社春川出張所　春川製絲場

京城分局興業部　春川營業所

江原繭絲工業社　荻野轍間　春川邑昭陽通四丁目

朝鮮煙草耕作組合職員養成所

忠北清州

清州邑本町二丁目　仁惠醫院　醫學博士　安田文祥　電話一三八番

忠清北道會議員　清州邑會議員　安東正　清州邑本町二丁目　電話一一五番

清州刑務所　職員一同

忠清北道會議員　金元根　清州邑

忠清北道立　清州醫院　職員一同

忠清北道會議員　清州商工會議所會頭　川島由三郎　清州邑西町　電話五七番

清州邑本町一丁目　朝鮮料理　明月館　電話二〇七番

苗木栽培　採種專門　朴鍾元苗圃　清州邑西町

清州商工會議所議員　陽川耿　清州邑清水町

清州劇場　井上良男

清州本町一丁目　製藥・賣藥・化粧品　天濟堂製藥研究所　振替京城二七四二六番

忠北清州本町一丁目二六番地　銘酒「五十嵐」醸造元　五十嵐逸作商店　電話四二番　振替京城一四二三番

忠北清州　忠北石油會社　電話長二四番

清州邑本町一丁目　朝鮮料理　北一樓　電話三五番

忠清北道種苗組合

清州郡織物商組合　組合長 岩井萬秀　常務 陽川耿

清州邑清水町　中鮮海陸物産株式會社　社長　平山東晉

忠北人造眞珠工業組合　清州邑[illegible]　電話一四一番

清州朝鮮酒酒造組合

忠北土木建築協會

清州邑內學校長團

清州郵便局局友會

清州無盡金融會　清州金融組合　上黨金融組合　朝鮮中央無盡株式會社清州支店

清州商工會議所　清州經濟統制協力會

清州邑事務所

清州郡廳

忠清北道警察部內　忠清北道交通協會

忠清北道警察部內　忠清北道保健協會

忠清北道教育會

南北棉業株式會社清州繰綿工場　工場長　河副實

清州酒造株式會社　專務取締役　小林銀次郎

清州酒造株式會社　社長　松岩鶴也

忠北産業株式會社　大井魯泰

忠北産業株式會社　常務取締役　德永秀久

忠北産業株式會社　專務取締役　丸尾末吉

忠北産業株式會社　社長　藤井廣吉

郡是製絲株式會社清州工場　工場長　矢倉日東

財團法人　清州商業學校　理事長　金元根

京城地方專賣局清州出張所　所長　今井政次郎

朝鮮金融組合聯合會忠清北道支部　支部長　長濱能得

清州邑本町二丁目　東亞印刷所　朝鮮日日新聞清州支社長　金本光殷（舊名 金東殷）　電話一六〇番

お酒とおでん　雀乃御宿　清州邑本町二丁目

清州邑西町　會席御料理　六石庵　電話五三番

清州本町二丁目　伊藤百貨店　電話二〇五番

清州邑本町二丁目　圖書文具　永田文化堂　電話二一九番

清州邑本町五丁目　順天醫院　院長　牧山順子　電話三五六番

忠清北道會副議長　閔泳殷　清州邑西町

清州邑本町一丁目　朝鮮料理　朝鮮館　電話一〇一番

忠北清州邑本町　金光鐵工所　電話二二九番　振替京城三七一五番

銘酒「菊乃露」醸造元　高見酒造株式會社　清州邑本町四丁目　電話四四番

京城地方專賣局清州出張所　職員一同

朝鮮金融組合聯合會忠清北道支部　忠清北道內金融組合

清州金曜會　朝鮮金融組合聯合會忠北支部　朝鮮殖産銀行清州支店　朝鮮商業銀行清州支店

清州實業俱樂部（順序不同）

郡是製絲株式會社清州工場
南北棉業株式會社清州繰綿工場
高見酒造株式會社
清州酒造株式會社
忠北産業株式會社
朝鮮運送株式會社清州支店
朝鮮運送株式會社清州トラック營業所
朝鮮麯子株式會社清州支店
忠北自動車運輸株式會社
南鮮合同電氣株式會社清州營業所
朝鮮鐵道株式會社清州鐵道事務所
南鮮商事株式會社
東洋拓殖株式會社清州支所

演協愈よ總進軍

寒村僻地にまで劇文化の惠み

新春を期して乘出す

警務、學務兩局の肝煎りで半島演劇人二百名の大同團結が計畫されてゐたが、國民總力朝鮮聯盟の華々しい發會式を擧行、さきに結成された劇作家協會十五名の積極的協力を得て新春を期し總力聯盟文化部の

強力なる一翼として半島の文化向上に乘出すこととなつた。演劇協會は會員約二百名を擁し半島演劇人の資質の向上をはかり、演劇人の技術と生活との互助機關としての權威を持つもの

であるが、協會の使命として時局的かつ良心的な地方巡業を行ひややもすれば時流にとり殘され勝ちな地方農山村、漁村の住民に演劇を通して臣道實踐、職域奉公の精神を吹き込むもので、また從來の演劇科目が朝鮮語のみを使用して[illegible]ものを、今後は劇作家協會と協力して

適宜に國語を挿入し、演劇による國語普及の一役をも果すこととなつた、これと同時に脚本を嚴選して出來るだけ現代劇を[illegible]

氷上大會

全國中等校

深留し、積極的に内地新知識で使用上演されてゐるものを半島演劇界に取り入れる方針である

【八ノ戸電話】第十一回全國中等學校氷上選手權大會は長根リンクの結氷意の如くならずスピートは中止しホッケー選手權のみ二日午前九時から行つた

定刻參加六校の入場式を行ひ平沼會長（代讀）の開會の辭、選手代表八ノ戸中學石橋主將の選手宣誓等あつて同十時十五分一回戰八ノ戸商業對苫小牧工業戰で火蓋を切つたが、試合は苫小牧工業の一方的試合に終始し一二―〇で八ノ戸商業敗を喫した

苫小牧工業 12（7―0、4―0、1―0）0 八ノ戸商業
苫小牧中學 4（0―1、2―0、2―0）1 盛岡中學

南支慰問女子部隊出發

【東京電話】南支皇軍慰問の女子部隊長長谷川時雨、同輝女子、花柳壽輔、歌舞トラ、三島龍の五女史は三日午後一時東京驛發列車で帝都を出發、一路現地に向つた、一行は約一ヶ月の豫定で佛印、海南島の各地を訪れ、日夜頑敵と闘ふ皇軍將兵を次と舞踊、音樂で慰問する

お、佛印の山

開拓戰士の血は沸る

城大訪泰親善團第二報（サイゴン丸にて　團長 高井俊夫）

城大訪泰醫學親善團の先發隊一行を乘せたサイゴン丸は去る二十八日佛印の首都海防に着いた、一行はすこぶる元氣旺盛、隊長の高井俊夫博士手記の船中日記の第二報は海防から飛行便で發送、四日本社に屆いた

十二月二十五日

曇り空である。灰色の海は相當に波が荒い。昨夜は基隆出帆後、台灣沖で隨分荒れ模様になつて夜の食堂はゴロゴロ、スプーンがころがりフオークが踊るといふわけ。今朝は未だ船醉ひの爲に食堂は缺席者が多い。然し午後から彼もやゝ納まつた。午後三時頃、甲板から「いるか」が、「いるか」が―という聲に飛びだしていつてみると、なる程、船側を離る五―六間の所に鳥黑の背と尾鰭を見せ乍ら二つ―三つ―波間に浮きつ沈みつし乍らどこ迄も船についてくる。

十二月二十六日

右手に支那海岸の山々が淡くあらはれてきた。夜にいつて美しい星空。星が何時みた時よりも近い。久々の晴天に地平線を洩れる旭光が殊のほか美しい。朝食後、上甲板を登りつめると船橋室で船長さんが忙しさうに働いてゐられる。

お邪魔してはと黙ふと優しく笑つてお入りなさいといふ。大きな海圖を示し乍ら種々と説明して頂く。船は今、海南島沖を走つてゐる。この島前ふが香港だ。わが勇敢なる皇軍の上陸したのはあちらの島影に。なる等々詳しく説明して頂く。終日右手に南支那の島影を眺め乍ら航海。

十二月二十七日

曇り空、時々晴。正午廿四度。朝から右手に海南島がみえる。十一時半、海南島の沖遠くへサイゴン丸は碇を下した。海南島第一の都會、海口の大きいビルディングが微かにみえる。永い間一つの船で航海してきた船客の中卅人の人々がここで降りるのである。どの人も皆海南島の開發に大きい使命を感じて遙々日本をあとにしてきた開拓の戰士である、陸軍の迎へのランチに皆乘つて「さよなら」「さよなら」といつまでも手を振る。送る人にも送られる人の眼にもいつか一杯の涙である。

明日は朝早く、佛印度支那の海防に着く。夜に入つて皆サロンに集つて明日河内に上陸せられる二人の方方の送別會を催した、一人の方は今度重い使命のもとに日本の河内總領事として赴任される林總領事である。いま一人は大島さんと言ふ若い方。日本から銘々もつてきた羊羹やら、カステーラがでる。自己紹介か。順ぐりに廻る。多くの方は皆、南洋貿易開拓の爲に參らるる貿易商の方方である。私達と一緒に京城和信商會からきた石川さんと言ふ七十歳のお元氣のよいお爺さんから、二十歳を越したばかりの若い人達迄、いづれも心は日本の發展の爲にと燃える樣な熱い心を持つてゐる人達ばかり許りである

私達も今度の訪泰醫學親善團の使命に就て述べて皆さんの喝采を得た。面白い話やら、餘興が次々にでて夜の十一時迄賑やかだつた。終りに林總領事の御健康と御活動を祈つて會を閉ぢた。

十二月二十八日

朝起きると船はもう海防に近い。

全延禧、準決勝へ

全日本籠球第二日

海の色が黄白に混濁してゐる。勝の山々が曇り空の下に雨雲に霞んでゐる。船は今瞭前の河をさかのぼつてゐます。次第に白い壁赤い屋根のフランス風の家々が緑の中から現れてきました。フランスの香氣が微かに漂ふ間に佛印の日本の國運が如何と思へてみます。瞭首の顔の懷かしい領事館などへで仰ぐ何ともいへぬ喜びを皆さん御想像下さい

【東京電話】全日本籠球選手權大會第二日目は四日午前十時から明治神宮外苑水泳競技場に開催され遠く參加した半島の全延禧と對戰東京學士俱樂部Bは第二回戰に東京學士俱樂部Bと對戰猛烈に吹きつける風に惱まされ前半遂ての帝大名選手西乙木選手のポストプレーに壓迫され烈風のためシュート定らず一九對一三とリードされて前半を終り、後半全延禧奮起しアタクデフエンスに徐々に調子を取戻し最後の五分間に一廿六から廿七―廿六、廿九―廿六にリードを奪ひ遂に卅一―廿九と、この一點差をものにし準決勝に進むことになつた

全延禧 31（13―19、18―10）29 學士俱樂部

△女子の梨花籠球部は前年度優勝チームの新潟高女と對戰したが、チームの防禦、プレー共に相離れで

四六―廿四と一敗地に塗れた
新潟高女 46（23―14、23―10）24 梨花

中等氷上ホッケー

苫小牧中初の制覇

【八戸電話】氷のコンディション不良のため又も一日延期された第十一回全國中等氷上大會ホッケー最終日、苫小牧中學對八戸中學の決勝戰は四日午前八時十分から長根リンクで行はれたこの前夜來の雨に氣溫低下し絶好のコンディションとなつたが總合力に苫小牧中學の猛攻を八戸中學支へ切れず七―〇で苫小牧中學に凱歌揚り苫小牧中學は初の制覇を遂げた

開始 午前八時十分
審判 長瀬、森川
苫小牧中 7（2―0、4―0、1―0）0 八戸中

新正への總立ち

舊慣をさらりご捨てた半島人

三ケ日の京城驛に殺到す

新體制に明けた初春日本は春陽もさんさん、風もなくまさに梅咲く春日和にめでたい松の三日の祝ひも過ぎて〝さ働かう―〟〝進め總力〟の掛聲も勇ましく二千六百一年の光榮ある勤勞に銃後の各職場は一齊にスタートを切つた、半島同胞は

古い 慣習を打破つて新正月へ合流、足並揃へて形の上にも心の上にも新體制を踏ふなど、聖戰五年の春は内鮮一體の實踐化に

早くも大きい一點を上げた、どこでやりとりされた金と赤い切符の數々が〝萬事こゝにあり〟を雄く立證してゐることが判る、昨年元旦から三日迄京城驛で扱つた旅客收入はわづか八萬六千圓台であつたものが、今年は旅客だけでも一萬四千圓を突破し增收だけでも一萬二萬八千圓もあつだといふから驚くしかもこの金と人の動きは殆どが

ローカル線ばかりの乘客であつて見ればこれ即ち新正月への初旅、初詣參である、特に一番顯著の松の内三日間の旅客成績を見て京城驛伊藤旅客案内主任は語る

鐵道 生活は相當長いが、こんな嬉しい數字の動きを見たのは實際はじめてです、只今申上げました三日間の旅客收入額はほとんどがローカル線で賣つた金額ですから、これは一も二もなく新正月を利用した證據と見て差支へありません、朝鮮の方は古い慣習で正月に墓參りをするため歸郷、その他に毎年相當の動きがありますがいづれもそれは舊正月でした、それが今年はどうでせう、新曆正月にこの人出です、考へても嬉しいぢやありませんか

力強し貯蓄半島！

年末、國債に寄せた愛國圖繪

年末賞與を貯蓄にと全鮮郵便局所から昨年十二月十五日より一齊に賣出された第五回報國債券は當初割當五十萬圓であつたが、これは短期間中に羽が生えて飛ぶ好成績で賣りつくし追加要求なども相當多額に上つており、貯銀の如きは設割する申込者に地を喰つて「現物手持ち無し追加要求に應ぜられず」といふ嬉しい悲鳴を遞信局へ持ち込んだ程で追加要求の洪水を現出した、そのため結局廿二萬五千九百十五圓を追加し合計七十二萬五千九百十五圓といふ豫定に對して十一割五分を消化し得た譯で、半島銃後の力強い貯蓄力を反映させた、地方遞信局の消化状況は次の通り

第五回報國債券

局名	配付高	賣渡高	配付高に對する賣渡割合	追加賣渡高
京城	三五〇、〇〇〇圓	三六八、五〇〇圓	一一・八	六七、五〇〇

第十九回貯蓄債券

局名	配付高	賣渡高	配付高に對する賣渡割合	追加賣渡高
京城	三五〇、〇〇〇	三八八、七八〇	一一・〇〇	一〇
釜山	一五〇、〇〇〇	一五八、五五〇	一〇・五六	一、四五〇
平壤	二〇〇、〇〇〇	二八四、五〇〇	一・九一	一三〇、〇〇〇
元山	一〇〇、〇〇〇	一〇〇、〇〇〇	一・〇〇	[illegible]
計	七〇〇、〇〇〇	八二五、一八〇	一・四〇	一三一、一八〇

″しゝ奮迅″で職域奉公へ

總督の親心・豬汁の大振舞ひ

官邸御用始の四日正午―總督府高等官食堂で〝豬汁〟が振舞はれた、豬の出所は遠北の文明埼一郎氏から南總督に贈つたものを、更に南さんから大つぴらな新春贈答品として職員一同に贈られたもの「獅子奮迅で職域奉公される」やうにとの南さんの意中を體した高等官諸公一總の〝しゝ汁〟を賞味玩味したものだが、中から豬あつて曰く〝豬突猛進〟にも通ずるね……いづれにせよ元氣溌剌たることこの上なしで引揚げた、七日は一般職員にも振舞はれる

暖かすぎる―御代の春

うらうらうらに皆さんお元氣

動物園から

◇…うらゝかな日がつゞいて動物園は御代の春だ。爬蟲類なんかことはないから正月にはちとあたゝかすぎるなんて文句なんか出て來ようもない

◇…庭に二人の子供をそれぞれ内地に嫁づけたライオン家をはじめ、虎氏も熊氏も白熊君も家の中を歩き廻つて、飲まぬ屠蘇に醉つたが振りの仕種仕舞―なかなかの賑人だ。猿族群の蒙古君なんかわざく出て來てガタガタ叩騒な新年振―

◇…ほんとよいへば動物園の正月は今年も豪勢んだとある【寫眞】

北鮮篇（四）

港″ニュー朝鮮の顔と肚

大膽″鐵鋼の城津″

不敵

高周波にあがる凱歌

【城津にて村上特派員】現實はなかく飛躍しないものだが、偶然の力を借りればさうした奇蹟があり得るらしい…城津の場合がそれである、この町の有志たちは數十年來、町の發展に苦闘してきたが、城津は遅々として發展することがなかつた、材木の集散地としての寂しい港だつた、町の人たちが將來の發展のために昭和八年に廿年後における人口四萬の都市計畫を樹て、廿年後の理想に

邁進 すべく悲壯な決意をしたものだつたが、八年後の昭和十五年の終り人口六萬の城津邑になつてしまつた、それは日鐵と日本高周波重工業がこの地に出現したからだ、これには郷土を思ふ町の有志と高周波の高橋社長の間に劇的美しきエピソードがある

高周波重工業の設立にあたつて元山と城津が候補地にあがつた當時ほとんど元山が候補地として確定的であつたのを城津の

有志 は郷土發展のため重工業誘致に狂奔した、時の邑長氏は有名な篤志家の人だ、氏は城津有志の郷土を愛する情熱に打たれて城津に工場設置の財を決めたのだつた、長城平野一帯と臨溟、双浦、鳥斑などの海川が工業地に適してゐたこととも勿論であるが城津邑有志の熱情が高橋氏を感激させた一事を見逃すことは出來ない

過去にあつて區々なる郷土を顧みは

苦闘 を續け、また廿年後に人口四萬の都市を計畫した城津邑の二、三の有志は今また明日の城津建設のため働き續けてゐる、城津今後の發展は高周波と前向に驚異な飛躍を持つて行くかどいふことに懸つてゐるが、高周波あつての城津であれば當然のことだ、新城津と高周波工場地帶の新城津が双浦川を境に分離し新しい發展の中心力はこの新城津に

集中 されてゐるため舊城津は寂しい發展の中心から隔され去られはしないか、城津邑の人々はさうした杞憂を抱いてゐるやうだが、大城津建設のためには遠大な理想にひたむきな情熱を傾けなければなるまい

さて城津とは過去どんな町だつたのだらうか、漁港であり材木の集散地でしかなかつたが開港の歷史は古い、明治卅二年六月一日だから北鮮の先輩格は

元山 に次いで古く、早くから露西亞との通商地として内地人が入り込んでゐた、その頃の半島は露西亞の勢力が浸潤してゐてこの地で商圈の擴張に努めた内地人は並大抵の苦勞ではなかつた、だが先輩の人たちは情勢の不利にもめげず日本商圈の確保に骨身を碎いたのだつたが、日露戰爭の勃發は開拓者たちの財寶を灰燼にしてしまつた、日露戰爭起るや露國東亞軍艦の砲兵は内地人の凡ゆる

資材 を焼拂つたさうした宿命を背負はされた城津の歷史は決して華々しいものではなかつたが、昭和二年頃から普遇資源が漸く世の話題になつて從つて、城津の運命は大きく今日の飛躍に向つて一轉しつゝあつたのだ

それが俗にいふ〝北鮮景氣〟と呼ばれる清津、羅津と同様に福州事變に依つて新しい運命の開拓に乘り出し支那事變が生ずるに從つて更に飛躍をとげたのだつた

地元 の人たちは高周波の擴張と充實に伴つて地元民は自分で造機を主體とした町の發展を將へるやうになつた、殆どの地元民が大工場の恐慌で自力更生時代に町の發展を望んでゐるとき、城津の心臓部には打たれるものがある、城津―吉州を過ぎて惠山鎮に至つて滿洲と結び、中部滿洲と裏日本とを繫ぐ要港として城津港に大きな希望をかけてゐる、現在の城津港の吞吐數量は〇〇噸である

希望 を持つ城津は昭和十四年度から工費一億圓で吞吐數量〇〇噸の港灣計畫を進めてゐる、將來一億五千萬噸の貨物が日滿間に往復するとしたら普通國道に惠まれた北鮮の港灣は日滿ルートとしての一部を占めることは言を待たないのだ、而も城津の港灣計畫は極端ないひかたかも知れないが北鮮切つての雄壯な吞吐量と相俟つて劃時的な

將來 が期待されてゐる、昭和八年に人口四萬（廿年後）の都市計畫を樹てた高田町は大膽不敵にも長城平野に二百餘萬坪に人口四十萬を目標とする都市計畫を發表した、人口四十萬の躍動の都市これが城津の理想であり夢なのだ、夢こそ樂しい城津の逞しい發展力は旅の車中にあつても感じることが出來る

豪勢 な話に花を咲かせてゐる、その人たちは列車が城津に着けばぞろぞろと降りる、どの旅行者もさうした人種と聯關係の人たちとで一杯だ、この人たちに二等車に乘込んでゐるジャンパーで地元の職工さんが二等車に乘込んで豪勢な人の交流によつて城津の華やかしい夢が繰り展げられるとともに、鐵鋼の持つ時代性が靜々と胸を打つのだ【寫眞＝高周波社長】

三大關揃ひ

殊に光る歸還勇士の九州山

豪華な春場所番附

大相撲春場所の新番附は昭和十六年新春の日を迎へて發表された、春場所は來る十日初日番附、十五日間に亙つて兩國國技館で擧行されるが、相撲協會では四日午前五時左の如く新番附を發表した

東は安藝、五ッの大關が顏を揃へて豪華を誇つてゐる外羽黑の小結田と共に三大關が顏を揃へて豪羅州、相模川の七枚飛んだのが大きく光つてゐる、東は朝潮、男女ノ川、照國の三大關も新入幕に九州山、双葉山、[illegible]

前頭三枚目に秀ノ山が復歸したのが目立つてゐる、これに反して西方は不振の玉ノ海の三枚飛落が淋しく佐賀ノ花が十四枚飛んで前頭筆頭の物凄さを見せただけで先場所の不振にも拘らず番組でも大浪の如きは入幕昇進といふ影風を見せた二人だが、今場所は幕内中の九州山

方が入れの入幕組は増位、翠川、錦谷で、路組は武ノ里、若浪の一方

東　西

東		西
横綱	双葉山	横綱 羽黒山
大關	安藝ノ海	大關 男女ノ川
大關	五ッ島	大關 照國
前田山	張出大關	前田山
小結	出羽湊	小結 名寄岩
關脇	肥州山	關脇 [illegible]
小結	笠置山	小結 佐賀ノ花
前頭	龍王山	同 磐石
同	大和錦	同 大浪
同	鏡岩	同 青葉山
同	旭川	同 鶴ヶ嶺
同	羽嶋山	同 玉ノ海
同	相模川	同 櫻田
同	駿ノ里	同 富士ヶ嶽
同	綾若	同 桂川
同	東山	同 松浦潟
同	雨國	同 大浪
同	松ノ里	同 佐渡島
同	鹿島洋	同 青ノ里
同	十三錦	同 小松山
同	駒ノ里	同 肥州山
同	大邱山	同 錦谷
同	増位山	同 九ヶ錦
同	熊ノ里	同 清美川
同	笠岩	同 金湊
同	四海波	
張出前頭	九州山	張出前頭 [illegible]

警防始式

あす擧行する

半島に警防團が生れてここに二年新春を迎へて今や警防團の結束はいよく固く意氣旺なるものがあるが、京畿道では來る六日道内各警防團を龍山練兵場に集めて警團員の志氣を鼓舞し、警防團の結束と使命を明するため壯大嚴肅なる警防始式を擧行するとになつた、當日は午前十一時三十分各團員入場整列午前十一時三十分開式宮城遙拜、默禱、會員聲に續いて開始式に移り發始式、分列式を擧行、最後に國民の誓詞朗唱、萬歲を三唱して式を閉ぢる

ルクナー伯南太平洋方面で活躍

【ロンドン二日同盟】南太平洋方面で活躍中の獨艦により撃沈された一英船生存者の報告によると、この方面に活躍中の一獨艦司令官は前大戰當時エムデン艦と共に太平洋に活躍し武名を馳せたゼーアドラー號の司令官フエリックス・フオン・ルクナー伯とみられる

矢野事務官北京に赴任

總督府文書課勤務の矢野憲二氏は今回北京駐在總督府事務官に轉任、四日午後三時四十八分京城驛發「大陸」で赴任した

新年宴會を節約獻金

京城府長谷川町京城電氣町會聯合所員一同は新年宴會を節約して得た二十圓を國防獻金として四日本社に寄託した

李重焄氏

朝鮮商業俱樂部會長李重焄氏は先月來病氣療養中のところ三日午後六時四十五分京城府□□町の自宅で逝去した、享年六十一

大谷正夫氏

【東京電話】朝鮮油脂理事大谷正夫氏は三日午後九時四十分東京市瀧野川區西ヶ原二ノ一七〇の自邸で腦溢血で急逝した享年七十二

話題特急

☆…天も新體制か初春以來全く春の陽氣だ、四日の最低氣溫は二度二分―出來るものなら買ひ溜したい昨今の暖かさを怨んでゐる人々がゐる

☆…八日から行はれる全鮮女子氷上競技をはじめスケート、スキー關係者が集まつて來ないのだ、競技場は泥田同樣…

☆…例年ならば美しく張りつめてゐるはずの漢江にはボートが浮かんでゐる始末、ことでも天氣が變られ來ず早く寒くなつてくれ―と悲鳴をあげてゐる

けふの天氣

晴れたり曇つたり

鐵後の春を戰線へ

35ミリFP ネオパン ネオクロ―ム

龍

富士のフイルム

悦びに充ちた正しい生活を教へる女性秘帖！

増刷又増刷／發賣月餘にして既に數萬部を賣盡し賣行愈々沸騰！

處女が花咲く春ならば、人妻は燃ゆる夏であり豐穰な秋でもある。人妻のあらゆる生活の明暗を映出し、滾々たる人生的よろこびの泉を自らの裡に發見せしめ、人妻たる幸福感を沁々と味得せしめる。これはこよなき女性への贈物であり、また人妻の生活秘帖である。

醫學博士 式場隆三郎著

人妻の教養

「處女のこころ」姉妹篇 ¥一・一〇（送九錢）

果然感謝感激の書面殺到！蠢然たる讀者の熱讀の一部！

大増刷出來！【最新刊】

東京市四谷區須賀町 振替東京一四七二九 鱒書房

高眼科

醫學博士 高永穆

京城府黄金町一丁目一六（電停前）電話光化門六八五番

いくら心地がよくつても使ひすぎないやうに

カガシ ミルク ローション

M1

大市

實用犬大犬を買ふなら日本犬の此店に東京日本橋室町 本石町交叉點 東京日本橋區室町三丁目 日本犬合資會社 振替東京四四五番

受驗生募集

新學期開講一月六日

英數學館

科目＝英數國漢物化歴史公民 學則 京城府西大門町 電話西五九四六番

綿打直し專門

岩本製綿所

主 岩本福欽

京城府西大門町一丁目 電話（光）一九三九五番

上達 下意 ヨットの鉛筆

桃屋の桃の罐詰 生より美味しい白桃、黄桃

貸借對照表（昭和十五年十一月三十日）株式會社京城葬儀社 [illegible]

商戰の秘訣！ノーシンのんでハキハキ應對

かぜ・ねつには ヘブリン丸

法規 飲料 ツルチュク

ウヰスキーの結婚

本格醸造のウヰスキーは同じ大麥を原料とし、同じ條件の下に蒸溜し貯藏しても、樽毎に味や香やコクに一つ一つ大な個性が判然とでるのです。この個性を摑め、品質風味を一定にする爲ブレンドといふ事が工夫されました。それは一定の方式と、非常な熟練を要する技術的第六感により種々の樽のものを混ぜ合せるので、之を結婚させると申しています。所がウヰスキーは感の鋭いもので、ブレンドの時互に相手が氣に入らぬと其の結婚は結實しない。ウヰスキーの品質を左右する事だけに醸造家でも非常に苦心します。結婚を完成したウヰスキーは醇化融合し互に相手の個性を生かし、申分ない風味を誇ります。

本格醸造 永年貯藏

角瓶

サントリーウヰスキー

武田産婦人科病院

武田産婆學講習所

京城府長谷川町（朝鮮銀行裏）

醫學博士 武田千房

正しき月經促進新藥

エムサン

月經不順 月經過少 月經困難 無月經

内用・副作用なし

名古屋衛生研究所

買賣株式・債・社公

株式會社

黑川商店

社長 黑川福三郎

大阪市東區北久太郎町貳丁目

電話船場 16、19、20、21、22、727、827、2173、2293、2783、3246、3719、4070、4265、5062、5168

市外専用 437、438、439 大阪専用

電信略號 オサカ カブ クロカワ

本社特選 北形十人拔大碁戰

第四回 中川四段四連勝五局目

持時間各八時間 一分以内打切

互先 四段 中川新
黒番 先 四段 宮下秀洋

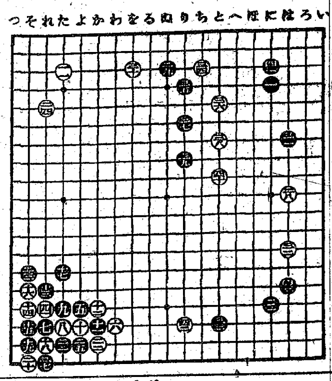

は、黒に一歩先んずる手であつて常識に過ぎないが、初心者は黒から『ちノ四』に出切られるのを恐れてケイマに出ないのを見受けるが、若し道つて來れば、參考圖(1)

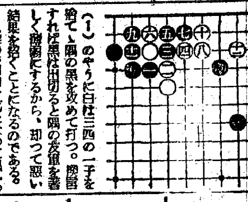

參考圖(1)

(1)のやうに白は三四の一子を捨て、隅の黒を攻めて打つ。換言すれば黒は出切ると隅の友軍を著しく窮屈にするから、却つて惡い結果を招くことになるのである。

(解說)白四十迄となつて黒一、三一の二子が包圍されることになつたから、黒は四一と隅をシマツたのである。これを若し怠つて白から『はノ三』に打込まれると、黒は參考圖(2)の如く裸にされて了ふ。次いで白四二に對する黒四三も同じく白『はノ十七』に備へたのである。

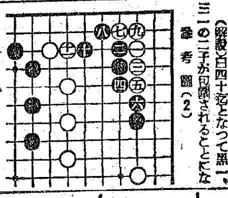

參考圖(2)

黒ワタリを恐れる

評解 七段 加藤信

(評解)白二六の割打ちを否定する意味ではないが、この手で『へノ十七』にかゝり白『にノ十四』に受けた時、『へノ十五』にトンで下邊に大模樣を張る作戰もこの場合相當に有力である。これは無論前述白『よノ十四』にツケる筋が利いてゐるのを利用した策である。

×

降つて白三四に對し黒が三五とコスんだのは、これを『ぬノ五』とトンで白から『ぬノ二』にツケられるのを嫌つたのであるが、評者は矢張り普通に『ぬノ五』とトンで打ちたい。さすれば恐らく白は『ぬノ二』とツケずに『ちノ五』とトンで打ちたい。さすれば恐らく白は『ぬノ二』とツケずに『ちノ五』にトンであらうから、次いで黒は『をノ五』にマガつて打つ。この方が黒は左上の白を薄くするから優つてゐる。處で黒若し『ぬノ五』にトンだ時、白若し『ぬノ二』にツケて成れば、黒は此處を暫く見て手を拔き、下邊を『ぬノ十六』にヒラいて打つのである。

◇加藤七段の云はれる如く、黒三五で『ぬノ五』にトンだ時、白『ちノ五』にトンで來れゝば、黒『をノ五』にマガつてこれは道の白四十迄の運びに比して黒明らかに有利であるが、果して白『ちノ五』にトンであらうか、この事に就て中川四段に感想を聞いた處が、やはり加藤七段の推察する如く『ぬノ二』にツケず『ちノ五』にトンで打つ積りであつたといふ答であつた。

◇白三六とケイマに出て行くの

DK ラジオ

五日(日) 新年宴會 ―第一放送―

朝の部

午前六・五〇 ニュース
七・〇〇(東)時報
七・二〇(東)朝の修養 萬葉人の生活に學ぶ(二) 川田順
七・五〇(城)宮城遙拜、天氣見込
七・五一(東)ラヂオ體操
九・二〇(城)氣象通報
九・三〇(東)歌謠曲〃開く日本〃 阿部耕沙子外(伴奏)東京放送管絃樂團(編曲並指揮)古關裕而
一〇・〇〇(東)週間を顧みて(錄音)俳句に拾ふ
一一・五〇(大)海外市況

晝の部

正午(東)時報、默禱、今日のお知らせ
午後〇・〇五(東)吹奏樂(一)行進曲『勝利の威容』(二)クンパルシータ(三)エスペニア・カーニ 東京交響吹奏樂團(指揮)服部英二郎(四)シユーベルトの夜曲(トランペット獨奏)(五)ハワイ民謠集(六)『軍艦行進曲』
〇・三〇 ニュース
一・〇〇(東)新年子供大會 日比谷公會堂より中繼 第一部(一)開會の辭(二)宮城遙拜(三)默禱(四)國歌齊唱(五)あいさつ 日本放送協會[illegible](六)新年子供大會の歌 東京子供唱歌隊(伴奏)[illegible] 第二部(一)お話[illegible](二)吹奏樂[illegible](三)[illegible](四)[illegible]
四・〇〇 ニュース、氣象通報(錦山・滿津)

夜の部

六・〇〇(大)童謠組曲〃お正月〃 BKコドモ唱歌隊、木曜會 大阪ラヂオオーケストラ(琴)菊原初子(作曲指揮)宮原禎次
六・二五(東)講演 紀元二千六百一年の展望 [illegible]
七・〇〇 ニュース・天氣見込
七・二〇(大)ラヂオドラマ〃君が代初吹替〃(若江榮吉)脚色 公(川畑雄次郎)池田忠夫([illegible])川喜次郎)藤井慶([illegible])岡本晴(西村[illegible])[illegible]イリア・フエントン)古川利[illegible]
謠(鼓笠廣)山本かほる(指揮)JOBK文藝部
八・一〇(東)雅樂と管絃樂(一)雅樂の調音頭(イ)雅樂(ロ)[illegible](二)[illegible](三)管絃樂『雅久』ガエタノ・コメリ作曲(指揮)ガエタノ・コメリ
八・四〇(東)浪花節〃春日局〃 [illegible]
九・一〇(東)長唄〃呂宋船〃(唄)杵村伊四郎(同)杵屋東十郎(同)杵屋東三郎(同)杵屋千大藏(三味線)杵屋勝太郎(同)杵屋勝東治(同)杵屋勝吉治(同)杵屋太十郎(笛)堅田喜三郎(小鼓)堅田喜惣治(同)望月大吉(大鼓)堅田喜十郎(大鼓)堅田喜三久
九・四〇(東)時報・ニュース・郷土便り(城)氣象通報・ラヂオメモ・明日の暦
一〇・一〇(城)地方へのニュース

第二放送

午前九・四〇 修養講話 金山敬注
午後〇・〇五 ハーモニカ獨奏 金城園
一・〇〇 名曲鑑賞 木戸[illegible]
六・〇〇 大童謠組曲『春』BKコドモ唱歌隊
六・二五 ラヂオお年玉『[illegible]』(三)[illegible]
六・四五 尺八獨奏 松本[illegible]
七・〇〇 講演『[illegible]を語る』李[illegible]
七・〇〇 講演『朔北における蛇の傳說』洪[illegible]
八・〇〇 放送小話 [illegible]
八・一〇(東)雅樂と管絃樂
八・四〇 連續放送小說(一)トーキー 黑波
九・一〇 南道歌謠『[illegible]』

新刊紹介

▲佛印事情(外務省事務官田澤丈夫著)著者は一橋を卒へ直ちに三井物産に入り外務省嘱託として現地に駐在、今夏の佛印現地交涉に際しては西原少將の補佐官として活躍した人、詳しく佛印を語る最適の人であらう、行文流麗數に入り細を穿ち最近の佛印全貌と動向を明かにして餘すところなし(一圓六十錢、東京・日本橋區通二ノ二、エンパイヤ・ビル、羽田書店)
▲綠旗(新年號)廿七世紀の諸問題、新體制の半島文化を語る座談會(五十錢、京城府初音町二〇〇綠旗聯盟)
▲朝鮮社會事業(一月號)廿錢(朝鮮總督府內務局社會課內朝鮮社會事業協會)
▲刀劍と歷史(一月號)五十錢(東京澁谷、若木町一、羽澤文庫)
▲興農(新年號)五十錢(新京特別市興仁大路一〇四號興農合作社中央會)
▲朝鮮山林會報(十二月號)卅錢(朝鮮總督府農林局內朝鮮山林會)
▲京城雜筆(一月號)本號の呼び物紙上リレーは菊池謙讓氏の『崔益鉉と佐田介石』山野田甫氏『ドイツのラヂオ網』他に隨筆什餘篇(四十五錢、京城府黃金町三ノ三〇八、京城雜筆社)

東西對抗大棋戰

本紙獨占 全高段者を總動員

加藤六段二局勝三局目

第四回

平手先 六段 △平野信助
六段 ▲加藤治郎

(圖は前回八六銀迄)

△八七歩2 ▲四四角 ▲九一角成 △八四步1 △五三角成4 ▲五二金 △二八飛3 ▲八七銀成 △同 飛9 △七五角3 △同 銀 △七四飛3

(指手五十四手 消費時間各九時間)

消費時間 △平野氏 一時間廿八分 ▲加藤氏 一時間五分

平野六段健鬪す

觀戰記 八段 金易二郎

今日の指手を研究してみたが、この型は定跡型として度々戰はれ、も發表されてをります。勿論、兩棋士とも十分承知の上で戰ふのである以上、そこに何か新しい手が發見されて樂しみである。平野六段は△八七歩に廿二分考慮は、後の指手を十二分に研究したものであら。加藤氏の▲四四角は絕對の指方である。△二八飛の時、二五飛の順も考へられるが左の興形となつて面白くない。△二五飛▲三三桂△六五飛▲八八角成△同金▲七四銀△七六飛▲七五角打△九六飛▲八六歩△同歩▲九四歩

この順となつては後角二枚持つても大切な飛車を取られる結果となり先手が惡い。▲八七銀成の同銀▲九九角成の時、平野六段の△八四歩は非常に鋭い手で、これで次に八三角打となれば後手の攻勢は非常に緩和される結果となる。△八四同飛に九分の考慮は以下の指方を種々と檢討したものであらう。平野六段は△七五角と打下した。前の八四歩の鋭利手段である。此後、消極な防戰では徐々に形勢が惡化して了ふ。攻める以外守るなりの響への如く強く攻手を狙つた好手であつた。加藤六段も段々と離しくなつて來ました。といひ

ながら、▲七四飛とよつた。同氏は感想で八二飛の方が良かつたと述べてゐるがそれでは△五三角成の時五三金の手段が(七一馬が出來る)消えるやうだ。△五三角成▲五二金となつたがこの將棋平野氏に十分の勝算あるか非常な難關で流石の加藤六段もなかなか困

木村名人講評

先手八四步と歩飛を吊り上げ七五角打としたのは八六馬に至る迄、比較の處置である。
後手四角打以下九九角成は當然だが、次の七五角に對する七四飛は、單かに八二飛の方がよい。その時五三角成なら七一香打で、この香が攻防に活躍して面白い。

ふやうに逃さない。同氏得意の中盤戰に入つた局面これから勝将のおかげが發揮されるとであらう。
「觀戰者の感想」平野六段曰く二八飛の處二五飛の手も考へたが三三桂と逃られる手が嫌でした。
加藤六段曰く七四飛は八六步打から穩定でしたが普通に八二飛と引く方がよかつた。

(本日指了り盤面)

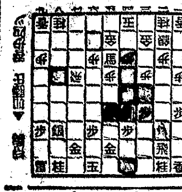

持駒 △平野氏 銀歩
持駒 ▲加藤氏 [illegible]

慶北大邱

大邱 キネマ俱樂部
大邱製氷會社

大邱府東本町二〇四番地 合資會社 屋代組
大邱府東城町一丁目 橋本果樹園 電話三九五番

大邱府南町 株式會社 小野寺石油店
朝鮮醫學堂 森郊堂 大邱

大邱府南町七八番地 大邱木炭配給組合 電話代表三一七〇番
慶山酒造株式會社 社長 安永炳圭

大邱府內 公立小學校職員一同 實習學校職員一同 幼稚園職員一同
慶山郡廳 所屬團體

朝鮮大邱府幸町壹番地 朝鮮自動車販賣株式會社 大邱營業所
慶山警察署 職員一同

府內官公立中等學校長會

大邱府東門町二十番地 合資會社 若松商會

大邱府會議員 鄭雲用

大邱府銀座通 大邱松竹映畫劇場 電話九九二番

賀正 總力總立ち總構へ

大邱キネマ 社長 堀越友二郎

大場食品工業所 大場金藏 (號鐵象)

朝鮮大邱府上町 郡是製絲株式會社 大邱出張所 電話二一六番

江原道長箭

水產業 曾根太郎
チヤンゼン食堂

中村組 板井島雄
外金剛溫井里 料理 松鶴 電話一四番

長箭酒造株式會社
外金剛溫井里 料理 大和家

江原道長箭 東海產業株式會社 電話五九 (トサ)又(ト)

料理 山海館

水產業 曾根吾郎

朝鮮商工會々長 水產業 崔永福
江原道鰯肥製造業水產組合 長箭支部
水產業 內藤吾郎
長箭劇場
江原港灣埋築會社
水產業 三好菊治
長箭郵便所長 速水隆二
長箭邑事務所
江原道漁業組合聯合會 理事長 佐々木三郎
朝鮮殖產銀行長箭支店長 白井哲次郎
長箭漁業組合
長箭漁業組合造船鐵工部
水產業 金斗益
水產業 中村作松
益山秉清
長箭警防團長 岡田村市
水產業 伊藤虎雄
田川正身
水產業 三好昇
水產業 川本等
立山商商
水產業 川田政一

土木建築請負業 龜澤庄次郎
外金剛溫井里 御旅館 嶺陽館 電話八番
濟東醫院 山本圭哉
江原 道立長箭醫院
濟田組長 長箭油肥工場
水產業 河村良藏
水產業 三浦潔
水產業 大西彌三郎
水產業 津田慶一
外金剛溫井里 御旅館 萬龍閣
カフエー ユニオン 〇よしこ ニコ ニコ 白蘭
御料理 清見樓 丸山亭 ちくし樓
長箭鰯油肥製造業組合

香椎商店長箭油肥工場
水產業 天野郡治
道會議員 黃本雲天
水產業 本田米市
水產業 津田梅一
水產業 岡田仁藏
朝鮮油脂長箭工場 朝鮮魚糧株式會社長箭工場 林秉商店長箭營業所 朝鮮運送株式會社長箭支店
朝鮮東海巾着網漁業水產組合

一家揃つて保健生活の向上に

どこの御家庭でも兎角輕視しがちなムシ齒や口臭・齒槽膿漏の豫防對策につき、今年こそ家庭生活に於ける保健衞生の徹底化を目指して日常の齒磨にも消掃藥効力の的確なものをお求め下さる樣に!

◇藥用クラブ齒磨は、口腔の保健衞生に萬全を期し、經濟的に、使用感に、性能に、常に遺憾なきやう邁進してをります。

◇誇るべき特長の一つ、性能は强力殺菌劑(クロール及びヨードチモール)配合等の化學作用で小量よく口中の汚れや細菌を一掃し、齒疾を未然に防止すると同時に、齒を强く美しくし、咀嚼力を增し、その爽快な清淨感と相俟つて、御家族皆樣の体位向上を期す點であります。

擧國翼贊の新春

夕刊
京城日報
一部　五錢　定價一ヶ月一圓二十錢
編輯兼發行人　印刷人
京城府太平通一丁目三十一番地　發行所　合資會社　京城日報社

宮中政始の御儀

【東京電話】畏きあたり新しい世紀の始め、紀元二千六百一年を迎へた新春、畏くも宮中におかせられては四日午前十時から東一ノ間において嚴かなる政始の御儀を行はせられた、近衛首相以下各國務大臣、松平宮相、原樞府議長等はフロックコートに威儀を正して東一ノ間玉座御前に參列、嚴然として出御を御待ち申上げるうち　天皇陛下には御軍裝御颯爽しく大勳位副章を御佩用、松平式部官長の御前行にて木戸内府、百武侍從長、蓮沼武官長を隨へさせられ午前十時出御玉座に着かせられた、この時近衛首相は、御前に奉進恭しく、神宮の事御備りなく終へさせられたる旨を奏上、次いで松平宮相は宮中御祭祀のことを奏上して畏くも御儀を終へさせられ、重臣等一同は、恐懼して宮中を退下した

新年宴會御取止

【東京電話】新紀元日本の門出を壽ぐ新春、畏くも宮中におかせられては國民と共に自肅自戒の範を垂れさせられると承るが、五日御恒例の宮中新年宴會は非常時局下、事變勃發以來の御例に倣ひ御取止めあらせられた、又この日御恒例の有位華族への賜饌もあらせられず宮中の寂けさ畏みである

大元帥陛下親臨
來る八日陸軍始觀兵式

【東京電話】聖戰第五年の新春劈頭を飾る恒例の昭和十六年陸軍始觀兵式は八日畏くも大元帥陛下の親臨の下に代々木原頭において盛大に擧行される、この日の晴れの盛儀には東京部隊その他の諸部隊約二萬のほか、官民の觀兵式參列者多數をもつて原道大中將の指揮する東京附近の飛行部隊の陸軍航空部隊西飛機約七十台が參加する　陛下には午前九時二十五分宮城御出門、同十時頃より御閱兵、同十時二十五分頃より分列式が開始される、地上に戰車の行進がはじまる、十時五十分頃より陸軍の精鋭四百餘機は式場上空から轟々空を壓して空中分列式を展開、至尊の御前に盛況を極め、大元帥陛下には午前十一時二十分式場を御出發宮城に還御あらせられる御豫定と承る

道德力の昂揚强調
御用始式において南總督初の訓示

總督府の御用始式は四日午前十時より第一會議室で總督府高等官以上奏任、參集、南總督臨席の下に開式、南總督より新春劈頭に當りて別項の如き力強き訓示があり、これに對して總務總監が一同を代表して答辭を述べ式を終り、それより南總督は高等官一同を第一食堂に招き寿の祝盃を擧げつた、御用始式終了、【寫眞＝總督府の御用始式】

南總督訓示要旨

施政の第一歩を踏み出すに當り今年の決意を披瀝するは私の欣快に堪へぬところである。本年がいかなる年であるかは重大極めて東大の「語」につきる。其重大時局に處する國民の心構へとしては道德力の昂揚にあると思ふ

古今　東西の歷史を通觀するに國家の興隆は道德の振否如何によつて決せられる。日本肇國以來の覇者權門も與る時は强健なる道德力によつて興つた、しかし國勢を經て享樂の生活に耽溺すると他の新しい道德力をもつた新興勢力によつて倒されてゐる

支那　歷史然り、西洋歷史又然り、現にフランス國民はかつて秦の始皇帝が萬里の長城を恃んだが如くマヂノ線を頼り特殊的要塞を築くことを急つたがために、道德の崩壞を招き遂に慘憺たる敗北を喫した

多年　に亘り、大陸を植民地搾取の富力を恃み精神的防備を怠つた某大國の運命また知るべきのみである。昨年は皇紀二千六百年を迎へ我國の理想を再認識し國民の心境は著しく淨化された、しかし乍ら一國民胞の中には道德的觀念が低調で未だに私利私慾を追ふに汲々として國家の大局を見んとせざる徒輩も亦少しとしない

斯の　如き徒輩を掃蕩して國民全體としての道德水準を向上せしむることが天業の恢弘である。日獨伊樞軸三國が强力なのは、三國がそれぞれ最高統帥者の下に道德的團體を結んでゐるからである。我等が皇道を世界に布かんとするには日本自身が道德の體現者であり、道德者でなければならぬ

翻つて　朝鮮の國民總力運動は高度國防國家の建設を目標とすると同時に國民道德を振作して、大東亞を形成する諸民族を指導する充分なる道德的權威を把握せんとするものである。陛下の官吏は民衆に對して率先垂範、朝鮮在る官吏は高官も下僚も國民の信念を鞏内人心に扶植するに當り三思三省して、職責を盡せる道德的信念を鞏固にせなければならぬ

青年愛と感激性
森田安次郎

時局下の教育に於て教育者に要求される第一のものはやはり青年愛であらうこれは從來も常に叫ばれたものであるが、また常に新しき要求である。教育者は、何よりも先づ青年の心理を洞察しなければならぬ。現代の青年は何を考へてゐるか又如何に考へてゐるかを知ることが教育者の第一の資格であるが、これは深く青年を愛することによつてのみ期待し得るであらう。

即ち青年を愛する人にして初めて青年を教育し得るのである。教育の徹底なる皇國民の錬成に際しては、峻嚴なる訓練の底に和かな温情なる青年愛が流れて居なければならぬ。この愛なくしては恐らく絶對に不可能であらう「感激性なき青年を如何に誠にしても」とはいはれるが、元來感激性は青年共通の美質である。

青年は正義に打たれ、愛に感じて燃ゆるが如くに感激する。この感激性を正しく指導することによつてのみ精神的錬成が可能となるのである。然るに現代の青年にこの感激性が乏しいのは何故であらうか。明治時代の青年に見られた烈々たる感激性と氣概は何處にありや。何故に今日の青年には日々見る如き低調な無氣力と無感動が瀰漫してゐるのであるか。

これに對しては多くの事が考へられるのであるが、一には末梢的な煩々たる行事が餘りに多く、微弱青年の感受性を鈍麻することゝ、教育者その人に青年愛が乏しく、青年の感激性に點火し得ないことが、青年學徒をこの無關心に至らしめたと斷ずるを得ない。我等教育者は飽まで本來の感激するこゝとなく、新體制の理念に即して青年を感激せしめなければならない。【筆者は京城東中學校長】

ドイツ渡航中の八邦人
英官憲に抑留さる
外務省當局事態を重視

【東京電話】朝日新聞ベルリン特派員森大郎氏外八名の邦人が米國汽船エキス・イリバーリア號でドイツに渡航の途、獨領バミューダ島に停泊中を同島の英國官憲に取押へられ、同時にパスポート並に所持金八人分合計五千ドル（米弗）を沒收された旨三十一日外務省に公電があつた、右公電によれば英國官憲は右沒收處分の理由としてドイツに金が流入することを防止するためであつて、本件に關する交渉は在リスボン英國大使館に對してなされた

昭和十二年以來明文化せる英官憲の處置に出づるものとみて、外務省において事態を重視し、目下調査中で、近く一方針である

グルー米大使
ちかく本國へ歸還

【ワシントン三日同盟】當局筋の洩らすところによれば、グルー駐日大使は近く最近の日米關係につきルーズベルト大統領に報告するためワシントンに歸還の豫定である但しグルー大使歸國の場合、目下國務省極東部にゐるグーマン參事官が歸任するはずで廣東領事中の同參事官が一月中旬に歸任、大使不在中、代理大使として駐箚國との關係に當るものとみられる　グルー大使は既に數ヶ月前から歸國を希望してゐたが引續いて起つた種々重要問題のため任地を離れ得なかつたもので、ルーズヴェルト大統領も大使からの日本の政策につき直接詳細なる報告を

新外交道確立の要諦
翼贊會に國民外交部門
法學博士　鹿島守之助

新外交道は近衞內閣の成立によつてその進むべき輪廓を明かにしたといつてよからう、從來は外務、陸、海各省、政黨各派、大財閥等が夫々己が外交政策を主張し或は北進論、或は南進論、或は英米との協調、或は獨伊との同盟強化その他

各樣の主張　が爲されて來たのであるが、第二次近衞首相に組閣の大命降下するや外、陸、海三相と我が外交の基本問題を協議したる上、組閣に着手することゝなつたのであるから、現內閣に關する限り、閣內において政府上意見の對立がある筈はない、又昨年九月廿七日成立した日獨伊三國同盟について必ずしも意見の合致を見てゐるものではなく、各種の議論も生ずるのであるが、政府としては既に其以て明確化せしむる所がなからうと思ふ

必ずしも意見の合致を見てゐるものではなく、各種の議論も生ずるところであるが、政府としては明かに之が國際的方策を樹立して國民に明示し、國民の進むべき道を示され給うたのであるから、之によつて我が外交の進むべき道は少くとも本條約の存續期間たる十ヶ年は確立してゐるのである『今や帝國は國策の決意を新にして、大東亞の新秩序建設に邁進するの秋』である

進むべき道　を知らしめなければならない。これを放置して勝手な議論を許すならば折角確立せられた我が基本國策にも動搖を來し、折角の成果を擧げることが出來ず、新體制下における國論の分裂的相剋的顯態を生じ新體制に多大の危險を與へるものに外ならない。新體制下の外交は上からどしく指導するやうな外交でなければならぬ

斯るが故に全國民は一心一體となつて新體制下近衞內閣の外交を支持すべきである、これに對し非難がましい批評は許さるべきでない、尤も右は我が帝國の進むべき外交の大路であつて、大東亞の新秩序實現の具體的方策に關しては

政策の分裂　に陷らせられて國政外交に關する限り下から盛り上る輿論を俟つて施策せんとするが如きは誤りである、大部分の國民は外交に關して重大なる關心を有してはゐるが、その日常生活に直接の利害を有してゐるものでないから無分なる知識を有せず、上より指導せられんことを欲してゐるのである

一國の外交は國內における利害及び制度よりも寧ろ世界における其の國の地位に依存するものであるから、國際事情に精通せる統の識者でない限り外交政策を樹立し、國民を指導するが如きは到底なし能はないところである、一九一四年の開戰においては外交において各種の意見が對立してゐた、獨逸の陸軍は露佛を假想敵とし、その海軍は英國を假想敵とし、金融資本家は英國との協調を欲し、重工業資本家は英國と相爭して世界市場において英國と競爭せんとを欲した

この政策の分裂は開戰を誘ひ、世界を敵とするに至つた

獨帝及び獨宰相は何等明確なる外交政策を樹立することを得なかつた、獨逸は一九一四年盲ら無法に戰爭に捲き込まれたのであつた

然るにヒトラー總統下のドイツは一つの指揮の下に、一致した意思を以て一個の國民國家に組織された八千萬國民の力が明確なる外交目標を目指して之が實現のため英獨戰を遂行したのである、ドイツは大戰の教訓は此の點にある、ヒトラーは昨年十月六日の國會において次のやうに述べてゐる

我々は準備を怠つてゐなかつた、我々は新一九一四年の際よりも遙かに有利なる條件の下に此の戰を遂行することが出來た、我々は此の數年來國民を精神的にも武裝させて來たのである、我々は此の戰を計畫を立てた…斯くして今日では余は諸君に對して、戰に於ては軍事的にも經濟的にも、我々を少しでも脅迫する力がないといふ保證を與へ得るのである、勝利を得るものは唯一人であつてそれは我々なのである

新體制下における外交は實にドイツにおけるが如く一つの指揮の下に一個した意思をもつて一個の國民國家に組織され、明徹なる外交目標を目指し、國民が如何なる難關をも突破し得るものでなければならぬ、新體制に我が國の

基本政策が　高所において確定せられるにおいては、政府はあらゆる手段をもつてこれを國民に徹底しめなければならない、從來の外交機構では國外交に關する限り國際の問題であつて、一般國民はこれを承知する必要がないやうに考へられてゐたのであるが、何時何れの國家においても基本的外交政策は國民に徹底せしめるやう政府のあらゆる機關を通じて國民に伝へられてゐるのである

政府は外交關係のみならず、陸、海、內務その他あらゆる政府機關を通じて、新聞、雜誌、ラヂオ、映畫、シネマを通じてすら國民に徹底せしめらるべきであり、斯くしてのみ眞の國民外交が創造され得るのである、新體制下の大政翼贊會に一般外交を取扱ふ部門を設けてゐるとは甚だ遺憾である、大政翼贊會には外交部門少くとも部の創設を要するものである、國外交は日本と朝鮮國に生ずる一國の外交政策を主たる目的として、これを國民に徹底せしむる機關を必要とする

外交宣傳機關から何等かの說明がなされるとしても、それは第一次に外國に向つて語られるものであつて直接一般國民大衆に向けられたるものではない、內閣情報局が

此の役目を　果すとしてもなほ消極的、團體的たるを免れない、現在官民、或は民間の外交研究及び研究機關が多數存在してゐるが、何れもその內容貧弱かつ小規模であつて殆ど何等の研究、調査は平凡で徹底性を缺いてゐる。各自新體制下においては總ゆる政治力を結集して強力なる高度國防國家を建設せられる、翼贊會中の大政翼贊會の下に一つの有力なる外交部門が創設せられ政府と民間との間に介在し、徹底的なる外交の調査、研究並に宣傳の役目を果さなければならない、英國においてはトインビー教授の主宰する王立國際問題研究所、獨逸においてはローゼンベルヒが指揮するナチス黨外交部が如何に重大なる役目を果しつゝあるかを目撃しつゝ、余はかやうな機關の設立を不斷に主張して來つたものであるが、今日新體制下においてこそ之をそれより一層新式な強力に擴大したる形式において、新外交道が確立せられて實現せらるべき一大研究調査、宣傳の殿堂の設立を衷心より期望してやまぬものである

米の對英援助積極
ホ前商務長官を派遣

【ワシントン三日同盟】ルーズヴェルト大統領の援英政策は遂にそのための戰時體制に強化した觀があるが、ルーズヴェルト大統領は三日ホプキンス前商務長官を大統領の個人的代表としてロンドンに派遣することに決定した。これによつて米の對英援助は一層強化されるものと觀測されてゐる

大なる生產力は擧げてイギリスの顚敗まで押し進められ、米の巨

海南島十二月中の戰果

【海口三日同盟】軍支那派遣報道部發表＝海南島における十二月中の主なる戰果左の如し
討伐回數三五一▲敵遺棄死體一、四四三▲捕虜一三三▲鹵獲品小銃二〇四、輕機關銃、重機關銃等多數▲國境警備隊第七大隊長等六▲我が方の損害極めて輕微なり

米を露中すると共に三國同盟締結後の諸問題についても意見を交換すべく渡滿してゐるといはれる

移入前、內地で課稅
骨牌、淸凉飲料など適用物品

【東京支社電話】內地より朝鮮に移入せられる物品中骨牌税、淸凉飲料税、物品稅等の適用を受けるものは內地において課税せられず、朝鮮において課稅せられてゐるため海關では檢査等の煩を要すとし、從つてこれら物品の取引上の增加、業者の利益などによつて課税事務は近來相當に煩多を呈するに至つたが、これが內鮮一體の理想からも不合理と見られる故があるので、昭和十六年四月一日より以上の物品は朝鮮に移入せられる以前に內地において課税せられることとなつた

現在淸涼飲料、織物の一者のみに限定されてゐた移入稅は昭和十二年決定した方針に基き十六年四月一日より徹廢せられることとなるので朝鮮移入物品に關する從來の關係は全く除去されることゝなり、內鮮一體實現上に新紀元を劃する

局鐵の御用始式

鐵道局の御用始式は四日午前九時から鐵道局大會議室で山田局長（代理）が訓示を述べ一同宮城遙拜、新年の訓示があつて祝合撲事の後解散

大野政務總監七日午後歸城

東上中の大野政務總監は七日午後一時五分「あかつき」で京城驛の後定である

新春頌
學徒を護れ
島田牛稚

凡そ國家、民族として慶すべき事が多いが中にも、將來の日本を維持發展すべき大使命をもつ日本の子供を、立派に仕立上げる位重大な事はない、そのため從來の家庭、學校は大に力を子女の教育に盡して來たが、併し本來學校は一定の規範によつて律せられた教育の場であるのではない、よつて今日の子供を、眞に『陛下の赤子』『國家の至寶』としての公の立場から見るならば、家庭も學校も、一般社會人の力をかられば敎誨に一段社會人の力をかり

る保護善導については、家庭も學校も一般の人の協力に恃つ所が多い。例へば映畫で子供を見た時には、人の子、吾が子の區別なく、眼を叩いて『お前は皇國の民ではないか、日本の將來を背負つて立つべき人ではないか』と極めて嚴しく子供を教育せねばならない。一般社會人の關心なることは國家にとつて喜ぶべきことである

跛行の憾
朝鮮總督府　入山昇

時局に於ける國民總力運動の上に於ては從來よりも一步の一步を進んでゐるが、官のみ進み過ぎ大衆が同じて行かぬ憾みがある。これには總力運動の機構をなす各種中民間人の協力が不十分な點に常時努力すべき官民の人物が各自になるる官吏に非常時局を認め總力を有する人物を有效に活動せしむることが急務中の急務と信ずる

產業の進展
釜山本末出張所長　待山義雄

世界の情勢のめまぐるしい變轉の中に吾等は光輝ある第廿七世紀の輝かしき第一年を迎へ吾々國民は最も高度國防國家建設に邁進すべきを痛感する、國力の根源は一に產業戰力にありと思ふ、產業の進展は繫つて產業戰士の双肩にある、產業戰士の敢鬪こそこの際

國家目的に協力
工業工場原始取締役　中村宗太郎

新體制が聖戰の目的完遂のために生れたものであり、我々が日本國民である以上その理念を基準として進まねばならぬ、我々實業人としては今年は一般の利益を計ることに努めて行くことを將來に歸り、國家目的に向け、その持場において信頼の誠を致し度いと思ひます

飛躍前の國苦
忠北參與官　金海化俊

國を擧げての緊張と感激の中に遂に紀元二千六百年を送つた國民の進むべき方向も道み方もこの年に明確化された、紀元二千六百一年の眞は我等は堅くて感謝の念と皇國民としての矜持と新なる決意とを以てこれが實踐の段階へ切込んで行くのみである。かの飛躍の前には困苦がある。かの飛躍もさうであつた、此の困苦に耐へ得る者のみが明日の輝しき飛躍が約束されることを銘心すべきである

迎春所感
中樞院參議　朴山容九

過去一年間のことを回想するに誠に多事多難であつた事中戰場におる將兵の奮戰、銃後における國民の總力によつて、皇威を世界に發揚したのであります、新年は成るべく速かに理想の目的を達成し國家民族に足る域に至らんことを念願して已みません

芳澤帝國代表
蘭印側と會商打合せ

【バタヴィヤ三日同盟】芳澤使節はニ日午前ファン・モーク經濟長官以下蘭印代表と第一回會談を行ひ、會商の手續、その他儀禮的事務について打合せを行つた、蘭印側に對して日本側提案は近日中に提示されるはずで、この提案を中心にして六日以後交渉が進められる

東亞聯盟促進議員團渡支

【東京電話】東亞聯盟促進議員會の結成された東亞聯盟促進議員團（團長十五名）は五日午後一時東京驛發で西下した、一行は五日午後十一時長崎出帆の上海丸で渡支、七日南京着、東亞聯盟結成の主唱者汪精衛主席と懇談の上、和平運動の實態を調査する

不言實行
朝鮮商銀社長　松本伊織

時局を認識すべき時ではないか思ふ、國民の指導者たる官吏並、國民の各自が日常の手近な事から一つ、不言實行して行くことによつてのみ效果があげられると思ふ

時の錄音

新春、皇國民としての警鐘を鳴らす、さあ開く新秩序の建設を目ざし國民總力に總進軍だ。
×
小粒なり新の正月爽勢、預金の皆增運動に爆彈戰を展開せる爆彈衝兵に感謝すべし。
×
火中の栗をいちりながら、ルーズヴェルト大統領が「爐邊談話」をやつた。
×
今に見ろ焼き、脚を叉だらけにするは必定。
×
日本產業への「愚論國策」とやら米政府が研究したさうだ、米國自ら反省すべきであることを反省せよ。

＝人＝

◇小澤磐精蔵氏（東亞經濟社長）京都における重役會議に出席のため七日午後歸內地へ、二週間の豫定

『三國志』梗概

今を去る千七百餘年前、漢の末期の宮廷に妖雲は黃巾の賊を擾亂して四海を洗はし、これより魏、蜀、吳の三國鼎立が始まり、天下は亂れ戰ひ、黃巾の賊に帝は鼎立に陷れば、孫權は呉にて天下を望むる英雄に壓し、曹操は北方を統べ魏をもつて無視しないか。新たに國家の臣として、正しくも劉備は義兄弟、關羽張飛と共に孔明を迎へ、その他劉備は友誼の契りを結んで、劉備はその間曹操と劉備の決戰の秋は至った。

三國志
（出盧の卷）
吉川英治（作）　矢野橋村（畫）　【400】

兇門脫出（四）

「……さうかな？」

曹操の面には動揺があらはれた。

「さうですとも」

曹操は、さらに獨言した。

「欺瞞といへば、あなたは欺瞞に陷はされた形です」

「どうして」

「欺瞞はあなたが觀てゐるやうなお人よしの風物ではありません」

「いや、余も初めはさう考へてのだが」

「さうでせう、その欺瞞が、何でにはかに、翠嚴に肥料を撒つたり菜毛をのばしてゐたかです。――承相ほどの慧眼が、どうして欺瞞だけにはさうお甘いのですか」

「では彼が、余の軍務を借りて、余のために袁紹を破らんといつたのは嘘だらうか」

「嘘、嘘でもありますまい。けれど丞相のためなどと自認れてはいでになつたら大間違ひですぞ。彼の行動は飽まで彼のためでしかありません」

「しまつた……！」

曹操は舌ずりして、悔を唇に噛み、これわが生涯の過ち、あの龍に渡し、直ちに都へ引つ返されい」

「これは畏れがけ」われは天子にまみえて勅詔を賜ひ、また親しく丞相の命をうけて、堂々と都を立つて來たものである。然るに今、後より使者をさし向けて兵を返せとは……はゝあ、わかつた、さては汝らも、郭嘉、程昱などの輩と同腹のいやしき物乞の使命か」

「なに、物乞の使だと」

「さなり！ 惡をなす前に、まづ自身を省みせ。われ出發の前、郭嘉、程昱の兩名が、しきりと賄賂をもとめたが、相手にもせず拒んだ故、その腹癒せに、丞相へ讒訴して、御身を退はしめたものと思はるゝ。……あら笑止。物乞の吾らさきに踊らせられて、由々しげに使して來た人の正直さよ」

玄德は、呵々と笑つて、

「それとも、強ひても、われを引戻さんとなれば、われに關羽張飛あり、趙雲あり、御身の命を保證させても　よろしい。然し、丞相のお使を首にして返すもしのびぬ心地がする。――右の趣を、よく丞相に復命しよ」

許褚も、よくよく合點あつて、陣府に歸へ

…中へ姿をかくし、その軍勢はすぐ去つた」と

「玄德は、大喝の許褚は、退く都へ引つ返して、有の始末を報告しようけ、曹操は色をなして、怒つて、すぐ曹操の腹臣を呼んだ。

曹操は、色をなして、

「何たることです。手中のいふそばから又、欺瞞めに欺かれて。手許までを飛ばされるとは、……」すると曹操も、すぐ落着いてしまつた。

「今のは一場の戯れだよ。月日はもとどらず、過失は追ふも益にもどらず。もう吾自の仲で再説はやめにしよう。……聖人は曰く、むしろ一杯を擧げて新に勵へ、今日、けふのわが失策を首尾に思ひ知らせてくれん。將來職へのぼつて酒を酌まうではないか」

欺瞞めにしてやられたり矣――と時に、郭嘉外に臨みあつて、

「丞相。何をか悔い給ふぞ。それがし直ちに追ひかけ、欺瞞めを此れへ生け捕つて參り候はん」

と、いふ者がある。見れば、許褚である。

「許褚か。いしくも申したり。疾く參れ」

許褚の部下五百をすぐつて、許褚は疾風のごとく玄德を追ひかけた。

驅けること四日目、追ひついて、許褚、玄德の陣に到り、各々の兵をうしろにひかへて、馬上のまゝ會見した。

玄德は曰く、

「何事か。なにとて、こゝへは來給へる？」

許褚は答へて、

「丞相の命である。兵をそれがしに

曙
光かゞやける我邦の新世紀出發と共に更に一段の御奉公に精進致し度いと念じます。一層の御引立を御願申上げます。
紀元二千六百一年正月
實用吳服　九日まで四階
京城　三越

〝防犯〟から〝指導〟へ 警察官も總起ち

けふ初の警察訓練始式

新しき年を迎へて警察精神の昂揚を圖り奉公の誠を誓ふ初の警察訓練始式は四日朝霜踏み淨める朝鮮神宮大前において府内警察官七百餘名を集めて厳粛盛大に擧行された、この日午前九時を期し京畿道警察部を初め管内六警察署員七百餘名は武裝も勇しく朝鮮神宮大前に整列、國旗の掲揚に續いて奉齋殿前の警察訓練始式場に臨んだ、式は宮城遥拝、默禱に續いて鈴川京畿道警察部長から

『銃後の治安を確保する上から吾々警察官は國内體制の整備に力を注ぎ總力運動の中核體として從來の犯罪の檢擧、治安の維持などの消極的態度から脱して國民各自をして重大時局を認識せしめ協力せしめるやう積極的に努力すべきである』

と半島警察官の進むべき道を述べ本年から始めて催される警察訓練始式に當つて意義ある激勵の訓示を行つた、終つて服部東大門署長の先唱で力強き宣誓を行ひ皇國臣民の誓詞を齊唱し、鈴川京畿道知事の發聲で天皇陛下萬歳を三唱して輝く警察訓練始式を終つた

颯爽たる市中行進

新春劈頭を飾つて警察官の職域奉公を神前に誓つて半島最初の警察訓練始式を終へた京城府内の警察官七百餘名は續いて朝鮮神宮から分列式場たる光化門通に向つて行進を開始、午前十時二十分式場前に整列を終つた、かくて同三十分京畿道警察部幹部を先頭に本町、鍾路、東大門の順で總督府前から光化門にかけて隊伍を整へるや式場には南總督、中村軍司令官初め三橋警務局長以下來賓多數來臨、警察官の吹奏するラッパの音と共に今日の觀閲官の觀閲から續いて分列大行進に移つた、光化門から行進を開始した警察部隊は加藤警務課長を先頭に二列横隊となつて歩武いよく高く武裝に身を固めた堂々たる行進は警察官の意氣と誇を盛り上げて颯爽たるものあり、かくて同十一時晴れの分列大行進は盛大に終了した

【寫眞＝觀閲式】

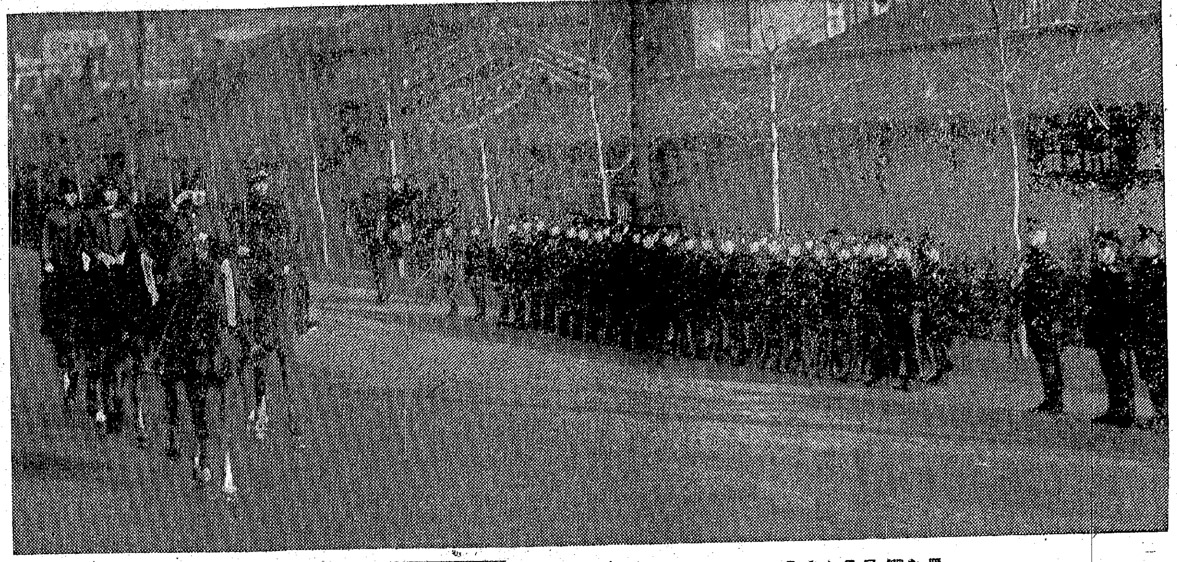

高等水産を續つて 元山、釜山が猛運動

近く本府で協議會

漁業半島に科學のメスを入れるべく新學期から創設されることになつた高等水産學校は開校準備を着々進めつゝあるが、開設地、敷地、學校長、教授その他に就て未定であり學校誘致運動も相當盛に行はれてゐる、開設地としては釜山、元山の兩地が擧げられ、釜山としては水産試驗場を持つ強味があるうへ、内地との往來が頻であること、沿海に寒暖兩流を持つてゐることなどが理由とされ、また元山は近海地に漁場を豐富に持ち實驗が容易なこと、京城に近いこと、漁場が廣いことなどを擧げてゐるが未だ何れとも決定されてゐない、當局では先決問題として學校長の決定を急いでゐるが、鮮内に適當の人材を得られない場合は内地から抜擢する豫定である、その際は、教育界、特に實業的技術者を迎へる方針である、なほ近く總督府にて關係者一同會合して協議會を開くが、席上で敷地を決定し引續き一月中に臨時校舍の選定、教授の任命、入學試驗科目の内容、試驗期日などを早急に取決める豫定であるが、新學期入學生百名の募集要項その他も近く發表をみる運びとなつてゐる

青森に天然痘 更に三名續發

【青森電話】津輕方面から南部全面に飛火し全縣下に蔓延の觀を示した天然痘は、三日眞性患者二名發生しこれで昨年末よりの天然痘患者は合計八名に達した、中津輕郡相馬村[illegible]三上[illegible]が三日朝發病したといふ報告があつたので、弘前署では早速衛生課に報告檢診の結果眞性と決定した、他の一名は同郡西目屋村字田代鶴田三郎妻西澤ヤエさん(二〇)は、秋田縣日景温泉に湯治に行き數日前歸つたばかりであるが、風邪氣味で二日弘前市伊藤醫院で診察を受けた結果、三日朝に至つて眞性と決定したものであり、今一人は青森縣三戸郡五戸町役場收入役高橋節平(五〇)でこれも二日發病衛生課伊藤技師の檢診によつて眞性と判明したものである

籠球三代表快勝 全日本選手權

【東京支社電話】全日本籠球選手權大會は三日午前十時から明治神宮外苑水泳場特設コートに開かれた、全國から集まつた各チームは男子十七、女子十四チーム中に鮮くは前年度まで三年連勝の覇者全普成チームである、半島から參加してた全普成、全延禧、女子の梨花籠球隊は半島の榮譽をかけて敢闘、全延禧は一回戰で埼玉の浦和高校チームを六五對二六で一蹴あすの準決勝に東京の學士クラブと鉾を交へ全普成は昨年度の覇者の貫禄をみせ堂々一二四對三一の大差で勝進み明日は京都帝大と見えることになつた、女子では梨花籠球隊は一回戰で神奈川高女隊を六九對一九で打破り明日は二回戰に前年度の覇者新潟高女と鎬を合せる

延禧 85 (45 20-17 9) 26 浦和高

普成 124 (84 60-15 16) 31 高輪

梨花 69 (38 31-15 14) 29 神奈川

池田の甘栗

龍山陸軍官舍が總聯に參加

模範愛國班を結成

京城龍山の陸軍官舍ではこれまで家庭防空組合を結成して翼賛以來愛國班もこれに統合してゐたが、總力聯盟の結成により實踐綱領も明確となり、總力、總和、總動への大目標に向つて一致協力することとなり他の聯盟にかつて見ざる強度なる組織機構の擴充強化策を練つて來たが、廿四日總聯結成の委員會を開き、龍山陸軍官舍家庭防空組合を解き、龍山陸軍官舍愛國班を結成した

理事長に朝鮮軍加藤參謀長がなり、副理事長が荒木京城師團參謀長、理事が朝鮮軍高級副官、副理事には中山京城師團高級副官がそれぞれ就任して官舍地帯を四部に分ち更に區、班として家庭防空その他あらゆる團體を全部この組織の中に統合歸一して雄々しく出發することとなり、新春を期して各方面に率先模範愛國班にならうと張り切つてゐる

これで中村軍司令官も七田師團長もみんな愛國班員となつたわけで實踐の重點綱領は次の如くである

高度國防國家態勢を完成し總力運動、卒先非常時に際し近隣相協力し自力により家庭防護に任じ得るの訓練を以て目的とする

〝隨分ひどいわ〟

五年も居て退職金が三十圓 廢業の花月女給怒る

京城の人々に愛用されてゐた長谷川町公會堂下のカフエー〝花月〟が暮の二十五日かぎり、開店十五年の暖簾を降ろしたがこの〝花月〟突然の廢業をめぐつて經營者と十六名の女給達との間に慰勞金問題がからみ、新春にもむいた話題を投げてゐる……女給達はいふのである

『いくら浮草のやうな、わたし達の**稼業**とはいへ、こんな目に逢つたのははじめてです、わたし達は仁義を尊べばこそ表沙汰にもせずお互が泣き合つてこの非道い仕打にも我慢してゐるのです、何しろ五年もゐた者がたつた卅圓、十、二、三年勤めた者に廿圓、その他は十圓といつた十把一からげの冷いやり方なのです、何しろ十二月といへば年の瀬いくら金があつても足りぬ時ですわ、そして別れの晩餐の料理といふものが、あまりにも馬鹿にしてゐるぢやありませんか、府民館食堂でお客の喰ひ殘しを、たつた一品しかない殘飯同様なものでした』みんなはこの冷い**主人**の心を泣いて別れました

一方女給さんの〝反撃〟を受けた經營者田島重吉氏のいひ分はかうだ

『實はあの店はもと〳〵京城の名士達が京城食堂株式會社といふものを作り、朝鮮ビール會社を通じて京城商工會議所から倉庫同様のものを借りて經營してゐたものを今から八年前に私が引受けてやつてゐたものです、ところが昨年の二月ごろから急に商工會議所から事務所に使ふから十二月一ぱいで明けて呉れといはれたので、他の店となら兎も角、事務所に當てるといへば仕方がないので明けることにして女給監督の〝良子〟を通じてみんなに七月ごろ廢店の旨を言渡し**適當**なところを見付けるやうにと繰り言つた筈です、慰勞金の方は、さう言へば成程些少すぎました、これは確に私の不徳です、若し、それで今なほ困つてゐる女給さんがゐるとすれば、みんなの住所も知つてゐるから追加して送つてやりたいと思ひます』

煉炭で窒息死 細君だけ救かる

(ヌピン) 鍾路署管内講師大森達雄氏(三二)は府内旭町二ノ六一料亭仲居木寺和枝さん(二二)と共に府内長谷川町二八黄金旅館に投宿したが、元日になつても起きないので宿の者が調べてみると兩人とも人事不省に陥入つてゐるので本町署に急報すると共に本田病院に擔ぎ込んだが達雄氏は遂に死亡、和枝さんは一命を取止めた、なほ夫婦心中の疑ひがあるので本町署で取調べたが、全く煉炭瓦斯中毒の過失と判明した

醉つ拂ひなし 鍾路の正月

例年のお正月ならば、鍾路に大虎の醜態が氾濫して、始末におへず警察へ厄介になるものが數へきれないほどにあつたが、新しい體制のもと〝お正月〟も元旦から三日まで一人の保護を要する醉漢者もみなかつたといふ鍾路署は驚嘆ぶりであつた

獻金

【仁川電話】仁川郵便局技工藤村馬次郎氏は電話開通の勤勞で官川署より金五圓を得たので國防に」と本社仁川支局に寄託して來た

長谷部光雄氏

高等法院部長判事長谷部光雄氏は城大附屬醫院外科で治療中のところ四日午前四時四十分死去した 享年五十四、告別式は五日午後二時から京城旭町曹溪寺で執行、同氏は愛媛縣の出身で、大正五年七月長崎控訴院判事を振り出しに平壤地方法院判事、京城覆審法院判事、全州、大邱、咸興、公州の各覆審法院長及び地方法院長を歴任、去る昭和十四年四月高等法院部長判事に榮轉、半島司法界の逸材であつた

職域の凱歌

救はれた次男坊

農村の中堅として物心の教育

陰の慈父城頭塾長

人間といふものは妙なもので誰れしもが長男だけは、その生活力に應じて物心兩面から精一杯の力を注いで育てあげるものです、ところが次男となると仲々さうはゆかぬ、なあに次男坊は放つて置けば伸びくと育つさ――といつた調子で殆ど長男の仕上げに精力を盡きたといふ恰好で、教育が全く行き屆かぬのが世間一般の通り相場ですよ」と林さんは兩手を十度鍛錬をする牧師のやうに組合せて、低いが熱を帯びた聲で次男教育の必要性から説き出した、テーブルの上の蜜柑を一口美味しさうに頬張つてから

そこで、わしは次男坊の再教育をやらうと思ひついたのです、世の中は長男だけが立派になつたからつて決してよくなるものぢやありません、次男、三男が皆んな揃つてよくならねばその家庭は榮えない、この事は社會的にも、延いては國家的見地からも同じことが言ひ得るのです、こう考へて來ると次男教育がどんなに現下重大な問題であるかを、お互が納得出來るでせうなあ

とひ了へるやゴホンくとサビた咳を續けさまにするのだつた、ここは水原から西川港に通ずる水原街道「城頭塾」の『次男教育道場』塾長林虎雄さんの生きた教育哲學をひもとく一室である、林さんの坐つてゐる背後には愛弟子から贈られた漢詩を綴つて作つた一對の風雅な屏風が立てゝある。硝子障子越しに西南方には静かな黄海の波頭が西日和の冬の太陽を浴びてキラくと輝いてゐるのが一町ほど先の小高い丘の松林の間からチラく見える

林さんが、ここから一里半ほどある安山小學校の校長を辭めて『城頭塾』をここに設けたのは昭和十二年六月ごろであつた、話は溯る卅餘年前に教育者を志して渡鮮以來、北鮮を振出しに初等教育家として全鮮各地を渡り十年前に安山小學校に落着いたところが林さんの目に映つたものは年と共に疲弊して行く農村の淋しき姿であつた、朝鮮が文化的に向上するに從つてそれに正比例して農村は益々零落して行くのが林さんの見て來た在鮮卅年史であつた、これでは大變だと林さんは眞劍に考へた、永い間の農村子弟を相手の地方小學校に教鞭を執つてゐる關係上、朝鮮の農民の生活狀態を誰よりもよく知るだけに何んとか一時も早く農村振興運動を起して指導しなければ、政治的に文化的に融合しつゝある内鮮一體も、國策も根底から崩落する危險に曝されてゐることを痛感した

そこで林さんは先づ教育者としての立場から手の付け易い農村子弟の小學校卒業後の指導を計畫した、最初は安山小學校の卒業生の中長男達に農事一切を再教育して原始的な農法しか知らぬ彼等の眼を開かせ品種の改良、施肥の合理化等所謂多角農を實行させた、この結果、見るく中にその**附近**の農家は活氣を帯び今まで借金に首が廻らなかつた彼等も貯金まで出來、牛や豚が一匹から最高二匹ずつまでも飼へるやうになつた、これが所謂全國的に名の出た昭和七年から昭和十一年までの京畿道安山小學校長林虎雄氏による『卒業生指導』なる農村振興運動である、この『卒業生指導』は時の總督宇垣大將の農村振興の積極的な支持を得て全鮮的に實を結んだ

ところが林さんが五年間『卒業生指導』による農村の更生ぶりを觀察し研究してみると更に大きな原因があることを發見するに至つた（これは小作農を主としての話の耕作面積は平均して三段しかないとこれを長男が親から引續いて耕作するが、次男、三男の割込む餘地がない、そのため結局は次男、三男はぶらぶらと遊んで暮しながら兄の作つた米を喰ひつぶし、殘はくもない小遣錢をせびつて生きてゆく）つまり長男は指導されて親を助けたり或は後を繼いでめきく起ち上るが、次男、三男はこれと逆に墮落して人生の落伍者となるばかりかこの次男、三男のために折角更生途上にある長男達までが喰ひつぶされ、元も子もなくなつて果ては都會へ一攫千金の夢を抱いて出稼ぎに出るといつた氣風で農振の夢を打ち破る現實があるのを知つた、驚いた林さんは一體これは何が原因してゐるかと再び農村の各農民の家庭を分析して見た、その結果、朝鮮の農村は農民の生活程度に比して農耕地の面積が餘りにも狭い、一農家に誇りちつと

次男、三男は藁をつかむやうな嘆然たる期待の下に出稼ぎに行つたとしても勿論確りした保證人もなく、何等の技能も持たず收入のある確かな職へ就ける筈がない、せいぜい「自由勞働者」の日傭取か、道路人夫、悪くゆけば「ルンペン」同然になつて苦しい生活を續ける中、運がよければ、よいほど自暴自棄になつて世を呪ひどうにでもなれ、と主人の金を捲上げるか、なんらかの犯罪の身を置いて傷ついて困窮した故郷の身を再び故郷の兄の家に戻つて來る、さうなるとすつかり都會慣れの仲間となり、働かうとせず、親や兄を手こずらして喰ひつぶす、これが林さんの觀て來た偽らぬ農村の姿であつた

達する、すると長男も生計がだん〴〵苦しくなり、親子兄弟不仲となつて果ては共倒れをして金貸に何もかもはぎ取られて遂に離散と、都會へと放浪の身を放離してゆく

これがまゝ現實の農村の姿であり、農振の懼るべき原因である。また、よしんば次男が長男の厄介にならず小學校を入ると直ぐ都會へよら々どうにかなるだて救はれない、長男教育に伴つて、これ迄や長男を主として『卒業生指導』をやつても農村は以然として救はれない、

次男教育が緊急問題であることを痛感した、林さんの『次男教育』はこゝにおいて計畫され、今日の實踐を見るに至つた、林さんは古いアルバムを手繰り出して記者に見せながらポツリポツリと話を續けるのだ

わしは年も年だし、健康を害して職を辭して一時内地に引揚げようと思ひました、そしたら及ばずながらわしが『卒業生指導』をやつて更生した農家の人達や面民の方々が、どうしても聞き入れず、是非ともこの面内に留つて自分達を指導して呉れと熱心に說くもんですから、人間としてこの温い信頼の氣持をどうして振り切ることが出來ませう、おまけにこの建物ですが、これは三十年にもなつた古いものですが、面事務所があつた時、その部落の入口に建つてゐた粗末なのです、それを面民の方々がわざ〳〵取下げて運んで一里半もある此處まで運んで、こんな立派に建て直して呉れましたよ

ところまで話した時、林さんは寸時默然として眼頭に感激の露を光らした、熱いくこみあげて來る感激の感情を喉元でぐつと押へてみた林さんは再び語り出した

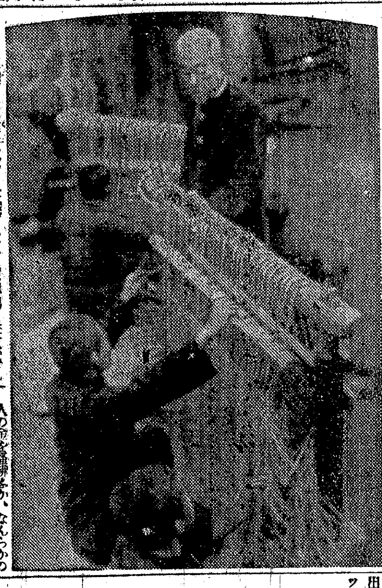

【寫眞＝次男教育をやる林さんと、塾生たち】＝白川記者＝

東寶

5日より 漫畫祭

小島の春

文部省推薦しかも非一般用映畫とは？

子供に見せるべくあまりに痛ましき人生悲詩！

しかも萬人見逃すべからざる血涙の人間記録！

二六〇〇年度全日本映畫界最高傑作の傑作！

豐田四郎演出 小川正子原作 夏川靜江主演

パラマウント漫畫 ポパイの怪自動車 ホットドックは踊る 證城寺の狸

同時上映傑作短篇 世界大都市風景シリーズ 南歐の想ひ出 文化映畫 玉蜀黍の村 起死回生の珍魚 日本ニュース

東寶文化劇場 黄金町二丁目下車 元・中央館 電話2-三〇一四番

●夜行列車の疲れ、朝ノーシンのんで頭の調子を恢復する●

眼疾の豫防と治療に 新眼藥 スマイル トラホーム・結膜炎 充血、疲れ目等に 二五錢 四五錢

特許・鉄管接手界の革命品 ヤマグチジョイント 釜山府本町二 朝鮮總販賣元 鮮滿 迫間商店 電話2817番

阪井耳鼻咽喉科醫院 京城府本町一丁目五十二 醫學博士 阪井清

爽快なる新治療劑 痔 ヘモチナール 臨床的効果に就いて 1. 使用簡便迅速且つ確實に作用し而も爽快感を與ふ 2. 發赤腫脹せる炎症性の痔核に貼用し鎭痛、鎭痒作用を著む 3. 出血を伴ふ内外痔核に對し止血に奏効す 4. 軟膏の貼用坐藥の使用に伴ひ逐日痔核漸縮頽る顯著なり 總發賣元 株式會社 丸善商店 製造元 見製藥所 大阪市東區道修町二

京城第一自動車學校 京城府黄金町六丁目(朝鮮院前)

食後に リキシン 消化と便通 食物の消化吸收をよくして胸ヤケ胃痛を防ぎ、毎日氣持よく便通をつける。胃腸弱く便秘の人は毎食後リキシンを ビタミンB とカルシウムを多量に含有してゐるから腳氣、神經衰弱、肺結核特に姙産婦と小兒の榮養障害には毎食後リキシンを。 一円半・三円半・六円半 發賣薬店に有 大阪今津本舗

キングレコード サロン・ミュージック お正月のお娯しみに、皆様おなじみのメロデーになる、評判のサロン・ミュージックをお娯しめします。杉井幸一編曲指揮 キング・ノベルティ・オーケストラ 故郷の廢家 荒城の月 待宵草 旅愁 木曾節 佐渡おけさ 八木節 新磯節 草津節 鹿兒島小原節 安來節 春雨 かつぽれ 奴さん 梅にも春

總力で築け明るい新東亞

五萬分ノ一地圖販賣元 小林又七朝鮮地圖部

お知らせ ロビンフッドの冒險フィルム破損のため勝手ながらシルビア・シドニー主演 暗黒街の彈痕と天國二人道中を上映致します 暗黒街の彈痕 シルビア・シドニー主演 天國二人道中 ローレル・ハーディ主演 大陸劇場 早朝興行

醫學博士 古城憲治 京城府明治町一丁目 電話本局二-四〇二四五番 入院隨意 普通病院 及 内科 小兒科

科兒小永德 意隨院入 醫學博士 德永勳 電話(本)1960番

資産信用調査 結婚調査 帝國興信所京城支所

賣場の新體制 兎角粗笨に流れやうとする統制下の商品界より其取入れには簡素な中にも國民生活に明るい味と潤ひとゆとりを與えたい念願から品質値段はもとより更に意匠にも研究を重ね新たなる配給使命に精進致して居ります。新しい年本年も倍舊の御愛顧を賜る樣御願申上げます。皇紀二六〇一年一月 京城 丁子屋

學藝

随筆　二つのお話

崔貞熙（朝鮮文人協會幹事）

永田春水畫

美しいもの

この間とある會席で私達女のひとの着物を國防色で統一すると聞かされ、思はず不服だといふことをむきだしになって力說して皆を笑はせたことがありましたが、今でもその時の考へに變りはありません。同じ頃からの姉妹でも赤いチマを着て似合ふひとがあり、青いチマを着てきれいに見えるひとがあるのですから、異った數々の形態を持ってゐる多くの娘達を皆同じ一色で包んでしまふといふことは、大根市場を見る樣で限りない佗びしさを覺えさせはしないでせうか。

女のお洒落は虚榮から來るものとのみ考へては間違ひです。勿論何等の自覺もなしにスクリーンの上での女優さんをまねて、髪の毛を鳥の巣のやうに縮らかしたり、赤く染めて見たり、自分の境遇も身分も考へず、人がするから、人が着るから、人がはくからといって流行の波にさらはれて行くのは一入心佗びしい限りでありますけれど、お洒落が天然に缺けた美を補ふことなく、多少でも與けたところを見出し、これを補ひ育んで行く處に意義があるとすれば、これ程嬉しいもの、美しいものはありません。

虚榮と虚榮を離れての範圍内で私はりんと自分自身を生かして行っていゝと思ひます。ひいて天然から與けた美を抹殺する必要は感じません。美しいものは常に美しいのです。「美」は私達人間が欲し求める眞理の一つではありませんか。だから美しいものに限って理窟がありません。理窟がないから罪もないのだと思ひます。罪のないところに何の質はしさがありませう。何の不純さがありませう。常に朗かで常に健かである譯です。朗かさと健實さのあるところには、必ず「青春」がある譯です。青春は誰もが持合せてゐるものではありません。些かの弛緩も見せず、何時もくたゆまぬ精神の活動を示してゐる者だけが身につけられるのです。

私の經驗するところによりますと、お洒落をするのは精神の弛みを見はさない一つの方法であり、手段であるやうです。私は原稿が書けなくなった時等、よく鏡に向って化粧を直し、それから私の一番氣に入った着物に着かへて机に向ひます。もうそれが一つの癖になってしまって、原稿に限ったことではなく、氣がくしゃくしゃするとか、心がいらくする時など、いつか鏡に向って氣分を轉換させることが私の一つの生活となってしまひました。これは虚榮でも浪費でもありません。たゞ明朗でありたいためなのです。たゞ健實でありたいためのお洒落、明朗でありたいためのお洒落、私達の精神修養でもあると私は思ひます。同じねだんであれば、赤いチマを着て愉快になるひとは、赤いチマを着せておいていゝでせう。青いチマを着て美しいひとには、青いチマを着せたまゝで置けばいゝぢゃありませんか。

情熱のこと

先輩の方から何々の婦人會を組織するのだが、誰々さんと一緒に主動になっては貰へまいかとのお話でした。尊敬する先輩のお言葉でしたが、固くおことわりしました。情熱がない人だといはれて一寸悲しい思ひをしたことが御座いました。でも私が出來ませんと申し上げたのは、情熱が足りないのでもなく、仕事がいやだといふ意味でもなかったのです。どうしたことか、私は大勢の人たちと一緒になってやる仕事には自信が持てません。氣がひけて仕方がありません。ですからそんな仕事にかまけてゐても、少しも心たのしくはないのです。

ずっと前のことでありますが、町會の班長になって呉れないかとのお話があった時も、自分の性格をよく知り盡してゐるものですから、私には出來ませんときっぱりおことわり申しました。すると區長さんは、誰にだって勤まるのだから貴女に出來ない譯はないといってお出でゝした。その誰にも勤まるやさしい役廻りが、私の一番の苦手なのは何故であらうかなどと考へて見たりしましたが、どうしても先輩にいはれたやうに情熱の有無の問題ではなく、大勢人の集まったところへ出ると隅の方へ人の蔭へとばかり行きたがるはにかみ屋の私の性格の所爲に違ひないやうな氣がいたします。何といはれても、私は仕事に對して人一倍の情熱を持ってゐるつもりで居ります。お先棒は擔げないにしても、内心ではその人に負けないくらゐの情熱を持ち合せてゐると自認して居ります。情熱なんて人よりも先に起りしてわいくく騒ぐものだけが情熱ではないのです。また、いつも外に現はれてかっかと燃え上るものだとも限りません。それどころか、ほんたうに激しい情熱は心の底にひた隱した冷いそして非常に靜かなものだと思ひます。一時にぱっと燃え上る花火のやうな情熱、はっきり眼に見える熱い種の感じの情熱、そんなものよりずっとく重みがあって貴いそれが本當の情熱なのです。ひとにすゝめられて命令されてやることには信念が持てないのです。自分の心の眼でもって眺め、自分の心の耳でもって聽いてから燃え出す情熱でなかったら、私はその人の輕々しい行動を輕蔑したいと思ひます。

明滅燈　味氣なき映畫

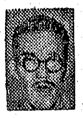

映畫などといふものは、理窟が入っては面白くない。偶然と輕業でもふかしてゐるつもりで見てゐるのが一番よろしい……と思ひながら、つい、あゝでもない、かうでもないといふ事になってしまふのである。問はそれ位この頃の映畫に對する我々の觀念は、戰時な娯樂の範圍をとび越えて了ってゐる。「映畫は生活だ」と或人はいふ。さうかも知れない。然し、何とこの頃の映畫の味氣なさよ。映畫が國民生活に重大な役割を持つ以上は、映畫會社よ、映畫製作者よ、何とかもう少し發憤出來ないであらうか。（京城府都市計畫課 [illegible]）

香遠亭の春　多々羅義雄

朝鮮に寄せる

喩に描く朝鮮　永田龍雄

朝鮮の春と秋はいゝと思ふ。朝鮮のさくら、楓もみなともにいゝ。朝鮮の舞踊も見たい、平壌の妓生の踊りも見たいが、金剛山はまだ見ないから是非見たい。川端龍子の朝鮮の繪畫展を近頃見て感じたことだらう。この人からもらった李朝の壺を愛撫して、いつも朝鮮の心に觸れてゐる。かさゝぎの啼くねがきこえるやうだ。朝鮮の生んだい、舞踊家崔承喜も出てきた、三寒四温の冬の朝鮮がなつかしい。

お正月　湯淺克衞

この幾年か、朝鮮でお正月を過したことがない。今年もまた東京でのお正月だ、昨年は大和から、紀伊にかけての旅中だった。來年は朝鮮で過したいものだ。少年の頃の正月は、やはり凧と、獨樂だった。どうも、私にはあの糸枠のない内地の凧は齒がゆい氣がする。温突のあたゝかな室内で松の實の入った料理で陶然と長鼓の音をきいても見たいものだ、わたしの朝鮮への憧憬は深い。

朝鮮の新趣向　池部鈞

一、京城の北漢山を一大公園に造りあげて、ホテル別莊を建てたら金剛山とはまた違った味の仙境が出來ると思ふが、どうでせう。

一、朝鮮海山海の材料のみで喰べさせる料理屋が一軒位あっても宜いと思ふ。下關朝鮮料理を京城で味はふなどは全く意味なしと思ふ。どうでせう。

あの頃の匂ひ　小野賢一郎

私は明治三十九、四十、四十一年を仁川で過した、文學、工藝、さういふ目を朝鮮で開けられたといってよい、海州、江華島はもっと紹介されて人に知られていゝ處だと思ってゐる、或る年の新年には[illegible]にいった、その頃の長い紀行文もどこかにある筈だ、大正十一年にいった時には、朝鮮の古典的なものがチグハグになってゐるのにびっくりした、仁川で質屋をやってゐた松尾目池君が京日の編輯局長になった以上にビックリした、やはりあの頃の古典的な匂ひがなつかしい。

内鮮の道

永田稠（日本力行會長）

滿洲事變の始まる數年前「内鮮の青年を農業的に訓練して、吉林の平野に鍬をかついで進出し度い」念願を以て、朝鮮總督府の各課から大變お世話になり、朝鮮總督府の北方に理解ある人々の贊同を得ましたが、これは種々なる原因から大成致しませんでしたが、滿洲事變を契機として滿拓、鮮拓の姉妹會社が生れ、滿洲の曠野に内鮮の人々が鍬をかついで進入することが出來る樣になり、私のいふ所の滿洲街道の往復が盛んになり、その終點の新京に、私は新京力行村といふ村を建て、滿洲に因縁の淺からざる熊本縣出身の諸君を基本村員として、立派に發達してゐるので、滿洲と朝鮮との仲良りが出來た樣に感じてゐます。

×

支那事變の直後、私は滿蒙方面にも農業移民的進出の必要を感じ數回の旅行を試みたが、既に半島人諸君が鍬をかついで進出し、所所でお得意の米作をやって立派な成績をあげてゐるのを見たり、所所で半島からの移住者諸君のお世話になったりして、此方面にも半島人の急速なる進展を熱望して已まざる感に打たれてゐます。

×

先年會寧から滿洲行きの汽車の中で、半島の小學校生徒と一緒になりました。日本内地の小學生徒と同じ顔をしてゐて、しかも、その内地の先生を慕ってゐること、よく國語が話せること、國體などについても内地の兒童と同じ感じを持ってゐること、內地へは視察に行きますが、私達は滿洲へ發展致しますなど、話すのを聞いて、內鮮兩民族の關係に同化しつつあることを知り、心から嬉しく感じました。私の信仰では、內地人の一部はその昔朝鮮から移住して、今日の如く發達したので、內地人が朝鮮に行くのはその本家へ歸ること、半島人が內地に來ることは本家の人がその分家へ來るのと同樣だと考へてゐるのです。

×

私の經營してゐる力行農業學校には、半島の少年達がかなり澤山入學してゐます。中にはよくない子供もありますが、大體は成績もよく、新聞配達をしながら通學して、而もよい成績の少年なども澤山ありますので、內鮮の少年が共學して、亞細亞建設の一環たらんことを祈りつゝ敎鍊を進めてゐます。

×

半島も內地同樣、段々人口が多くなり土地が少いのであるから、國外發展の必要を痛感すると思ひます。內鮮の兩民族が完全に同化し、一體となって亞細亞大陸の各方面は勿論、共榮圈たる南洋から更に長驅して南米方面まで發展する日の一日も近からむことを熱望してやまざる次第でございます。

今晩のラヂオ

六時廿分講演（東）伍堂卓雄▲七時卅分歌謠組曲（東）井口小夜子・外▲八時常磐津（東）▲八時廿五分詩吟（各局）▲八時四〇分新日本音樂（城）▲九時連續ラヂヲ小說（東）青山杉作

世直し公方【84】

小金井蘆洲【演】　香川芳彦【畫】

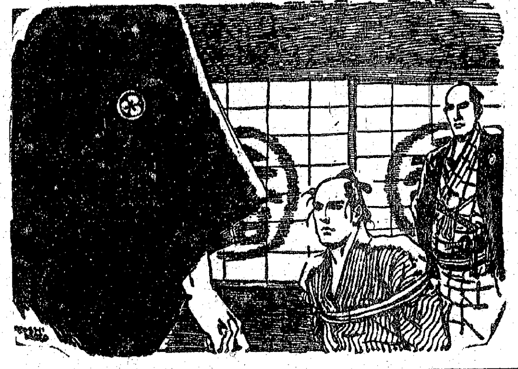

役人の出張

小關宇右衛門、心中に、（有がたい、いよくこれでこそ我が事成れり）と思ったから、

「サア此奴等ア、何百人でも掛って來い」

對手は多勢だがヤアしません。縱横無盡に暴れ廻りましたら町内の連中が、よってたかって宇右衛門を叩き伏せ、

「この醉漢め……」

とポカく毆った、イヤ痛いの痛くないの、（オヤくこれは少し藥が强過ぎるぞ）と驚いてゐる中に、縛り上げられて連れて來られたのが、通り一丁目の自身番であります。そこへ南の定廻り木川良助といふ役人が手先二人を連れて出張いたし

「何だ、この騷ぎは……」

「アア、木川樣がおいでた」

町内の馬鹿者もサッと道をあける所へ役人がそれへ出まして、

「これは御苦勞でございます」

「一體どうしたのだ」

「へエどうにも手のつけられぬ亂暴人で、御高札へ石を投げ、往來の者へ喧嘩を吹きかけ、どうにも手に餘りましたのを、やうく取押へてこれへ連れて參りました」

「ウム左樣か、コレ、面を上げろ」

「何だ」

「何だとは何だ」

兩方で同じやうな事を言って居ります。宇右衛門が良助に

「全體、貴樣は何者だ」

「控へろ。それではどっちが調べられてゐるか分らん。南定廻り木川良助を知らんのか」

「知らねえやい。そんな者は、乃公アちっとも馴染なんぞはしねえぞ、喧嘩しやくに觸ったから高札へ石を打つけ、小用を引かけてやっただけだ。それをぐづく咎め立てをしやがったから、往來の奴を五六人、引叩いたり蹴飛ばしたりしただけだ。何にもしやアしねえ」

「その位暴れゝば澤山だ。亂暴相成らんぞ」

「相成らなけりやアどうする」

「知れたこと入牢させる」

「しめた、有がてえーッ」

「何だと」

「イヤ何に此方のことだ」

「然しその方の樣子を見るに、大分泥醉をして居るらしい。亂暴をしたのも酒の上であらう」

「酒の上ぢゃアねえ、日本橋の上だ」

「何を申す、酒狂とあらば、今後を愼むなら宥してやろう」

「エッそいつはいけねえ、宥されて堪るものか、折角痛い思ひをしたのが無駄になる。何でも乃公を入牢させろ」

「何、自分から入牢を望むとは變った男、一體汝はどこにゐる」

「どこに居るって、今日はとゝにふん縛られてるらア」

「それを聞くのではない、その方の住居は何處だ」

「乃公は本郷弓町だ、魚屋金五郎方に居る」

「アア、同居人か」

「同居人ぢゃアねえ、居介になって一つ家にゐるんだ」

「何だ、それなら同居人ではないか、ソレ、金五郎を呼べ」

すぐとそれから人が立って金五郎を迎へました。

「へゝゝ、とうくやったな」

來てみるとこの有樣。

「エ、魚屋金五郎でございます」

「ア、此者は同居人か」

「左樣でございます」

「これくの不埒を働いた。然し今回だけは汝に引渡し遣はす」

と役人が申しました。

不連續線　珍客來訪

いつも和服ばかり着てゐる海老原さんが、珍らしく洋服を着て年始に見えた。

「お珍らしいですな」

と、いったら、

「若い頃に作ったものですから珍式でして……」

と、謙遜した。

渡邊は暖かだったし、出した酒に上氣した海老原さんは、

「御免蒙らして頂きます」

といって、上衣を脱いだ。

「おや」

横から七つになる次男が覗きみ

「おぢちゃんのワイシャツに、カフスボタンがついてゐないね」

はった。

「はゝゝ。坊ちゃんは目が高い」

と、笑って、

「おぢさんはお金持だから」

と、いふのへ、

「お金持ちなら、カフスボタン位あるでせう」

暴して次男が聞き返した。

「おぢさんのは、金がったんだけど、金は政府へ賣らなくちゃならないから、賣ったんですよ」

「賣ったって、代りが一つもないやうな金持ってないや」

「はゝゝ」

「はゝゝ」

皆が笑った。

「坊ちゃんには誰はない。さ、そろく歸りませうか」

困った海老原さんは、山高帽を忘れて行った。

嶋谷汽船定期出帆

朝鮮滿洲 督府命令航路
○朝鮮 北海道 大連間
大連直行 天海丸 代理店 日鮮海運株式會社
○裏日本北海道線
●鎮南浦出帆 代理店 [illegible]
●仁川出帆 代理店 [illegible]
●群山出帆 代理店 [illegible]
●木浦出帆 代理店 [illegible]
●釜山出帆 代理店 [illegible]
菁 海 丸 內地寄港地、敦賀、伏木、函館、小樽、新潟、[illegible]
○命令航路
●雄基出帆 昌 寶 丸 代理店 [illegible]
●羅津出帆 昌 寶 丸 代理店 [illegible]
●淸津出帆 昌 寶 丸 代理店 [illegible]
●城津出帆 昌 寶 丸 代理店 [illegible]
●西湖津出帆 昌 寶 丸 一月 日 代理店 [illegible]
●元山出帆 昌 寶 丸 一月 三日 代理店 [illegible]
內地寄港地、酒田、船川、[illegible]、函館、小樽
○詳細ハ前記各代理店及各地ジャパンツーリストビューロー
神戶市 嶋谷汽船株式會社

吉本興業專屬
あかつき樂劇團
「藝能祭」（十三日景）
演出 大竹保
裝置 高垣昇
照明 巳野隆藏
太田ハルミ　中村彰　錦ルミ　折田玲子　藤久美子　木戶新太郎
ヤスヰ　モリヤマ　ヒキタ　サワタリ　イトウ　エノシマ
新しき境地に邁進する「あかつき」樂劇團が新春に贈る色彩と律動！
明朗快適なリズムと、踊りと唄の陶醉境に心ゆくまでおひたり下さい。
5日ヨリ
結婚記
原作 德永直
演出 吉村廉
主演 中田弘二・村田知英子
かつての名作「爆音」の感激を再現する日活多摩川獨特ユーモア田園抒情篇
見合結婚か？ 戀愛結婚か？
人生の誰しもが一度は味はなければならないこの惱みを立ちどころに解決の鍵を與へます。
（五十錢均一）
東寶 吉本 直營
城寶

ノーシン
熱だ 力だ 總力戰
一服で 心氣一轉

血液檢査專門
黴毒血淸反應 每日施行
1. 設備完全
2. 檢査精密
3. 成績通知敏速
（案內書送呈）
京城府齋洞町一一二番地
公安血液檢査所
電話光③4006番
振替京城7844番

自然の美しい黑髮に染まる
白毛染 粉末一品 クロカミ（水で溶くだけで染まる）
特長
一、劑は一品、水で溶くだけで染まる
一、毛髮を絕對にいためず水くはげぬ
一、分けて使用が出來、便利でお德用
定價金貳拾五錢
製造元 日本染毛研究所
朝鮮總代理店 新井藥房
北鮮代理店 株式會社 [illegible]

謹賀新年
國民總力の發揮
紀元二千六百一年
川安×ちくのゐ
秋友商行
機械部・電機部
電話龍山④668・680・1132・1338
京城岡崎町6
大阪出張所 港區九條南通2-161
電話西(43)7709
略電信受 マルグネハウセイケ イヤスイウロシヤサカオ

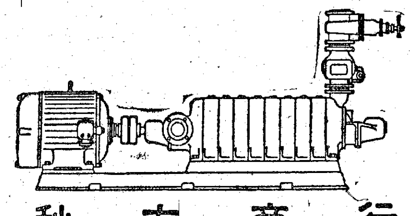

伊雲越後城
新興京都超弩級篇！
大谷日出夫　羅門光三郎　歌川絹枝　雲井八重子
脚本 押本七之輔
演出 松田常男
血刃と毒刃の相つぐ處、善惡邪正の波瀾は波瀾を呼び越後の空に、雄叫びを擧げて邪正奔す
暗雲舞ふは何時の時？
これからを出せ一億の底力！

非常時下の若い未亡人達はどう生きる可きか？
雜誌「日の出」で壓倒的大評判の淚の巨篇若い未亡人より映畫化！
良人なきあと
眞山くみ子　黑田記代　平井岐代子　新田實　志賀靖郎
原作 竹田敏彥
製作 小出英男
演出 曾根千晴
若い未亡人――うら悲しい響きをもつこの言葉に哀感の淚を流す前に、先づ明日への太陽を見出さねばならない。世の若き未亡人よ女性よ！ この一篇に新生の糧を汲み給へ！
新興東京超大作
五日ヨリ
新興直營 京劇

米國の不當關稅
我が蠶糸界に影響薄
朝鮮の生産力擴大せよ

アメリカは對日輸入生糸を問題に表明、日本の生糸に對し五割の關稅を課すべく目下眞劍なる檢討を加へつゝあると傳へられ、新年劈頭々わが生糸界を刺戟し、アメリカの理不盡な對英援助を象徴したものとして成行きを注視されてゐるが、右につきわが生糸蠶糸界の人々は次の如き見解を持し平靜なる態度をとつてゐる

東亞蠶糸社長 小賀野清藏氏談

日本の蠶糸業界は新體制を布き既に計畫生産を確立し

生産 八千六百萬貫を八千萬貫程度に抑へ、そのうち一千五百萬貫は、毛と綿の代用としての新用途向きとし、アメリカへは昨年の實績程度二百萬俵程度を出す豫定で殘りは全部國內消費に振向けることとなつてゐる。しかしこのアメリカ向きは、出れば出すと云ふ位で別に當にしてゐないので出ねば出さんでもよいので國內消費としての計畫は出來上つてゐる。これは日本が今日あるを豫想して計畫を樹立してゐるので今更驚くには當らないのだ、アメリカの出方は寧ろ滑稽なことではあるが、このために

本邦 製糸界が恐慌を來すとか將來の方針に變更を要するとか言ふことは絶對にない。アメリカの今回の態度によつて日本は更に大いなる覺悟を以て臨むのみだ。內地では減産を叫んでゐる向もあるが朝鮮は大いに生産する必要があると思ふ、と言ふのは朝鮮は自家消費が非常に多く、製糸家や官廳がやかましく贅沢せぬと出來らぬ位であるから棉や一般農作物と同樣にいくら作つてもよい、別に內地へ持つて行かないでも

鮮內 消費で一杯だ、だから朝鮮としては全く無關心でどんどん生産すべきである

日本に對する厭がらせか
東洋製糸專務 伊藤槇雄氏談

アメリカの日本よりの輸入生糸に對し五割の

懲罰 關稅を設けるとの說は眞實とは思はれない、恐らく日本に對する厭がらせとして一つのゼスチュアーではないかと思ふ、果して斯る高率關稅を課するとすれば我國に對する影響も少からぬものがあり、吾々としても極めて重視しなければならぬがむしろ日本の影響よりもアメリカ自體の影響が大きいものではないかと思ふ、即ちアメリカは生糸は必需品であつてその重要性は絶對的なものであり又ナイロン糸も未だその生産量が極めて少ないので日本から生糸を買はないとすると國內的に相當の議論を生むと思ふ、恐らくアメリカが時を決めて對日戰を決行しても生糸だけは第三國を通じてでも買ふのではないか、日本としては年に二億七千萬圓くらゐを輸出しその代りに石油を買つてゐるのであるが、要は六月末迄の

端境 期は十分間に合ひ得てもそれ以後は適當な價格政策によつてこれに對應し得ると思ふ

日、滿、支を中心に 共榮圏を確立
三和銀行取締役頭取 中根貞彥氏談

今や、新秩序は刻々に形成し、新秩序は着々として建設されつゝある。之は如何に現狀維持を好むものと雖も、否定し難い嚴然たる大事實であつて

歐洲 においては獨伊樞軸の新政治圏が歩一歩完成に近づき、英國の世界支配の時代は既に過ぎ去つたのである。又東亞においては、昨秋我が國と新國民政府との間に和平成立し、東洋平和の黎明は正に訪れんとしてゐる、外蔣政權は今後と雖も抗戰を繼續するであらうし、英米の援蔣行爲は依然熾烈なるものがあらう。然し乍ら日滿支三國が東亞新秩序に對する我が行くべき途がきまつたのであるから、今後日滿支を中心とする大東亞共榮圏の確立に邁進せねばならぬ

◇　◇　◇

而して高度國防國家の建設といひ、國內新體制の確立といひ、何れもこの目的を達成せん爲に外ならないのであるが、かゝる國內の

政治 經濟體制に最も重大なる影響を與ふるものは國際情勢の變化である、殊に歐洲の戰局がどうなるかといふことが最も大きな問題であるが、この見透しは今日のところ全然豫斷を許さぬものがある、米國は、結局英國に加擔して參戰するに至るであらうといふのが、常識的な觀方であるし、事實においてもアメリカの對英援助は益々積極化し、中立法の改正やジョンソン法の撤廢は今や必至の勢ひである、又かかる直接の對英援助にとゞまらず或は蔣政權に對し一億弗の借款を與へんとするが如きは、何れも日獨伊樞軸の

世界 新秩序建設を飽まで妨害せんとする意圖の表れに外ならぬ。かゝる勢ひの赴くところ、アメリカが近く歐洲戰爭に參戰する以外に途がないといふのが一つの見方である。此の援助が不徹底にして實現するならば歐洲は擧げて戰亂の渦中に投ぜらることとならう。ところが之とは逆にアメリカの參戰以前にイギリスが完全に降伏して了ふといふことも考へられる。又今日の情勢から見て甚だ突飛なことの樣ではあるが、獨英の間に何時和平が成立せぬとも限らないのである。アメリカが參戰したところで、直に英米側の勝利に歸してこの戰爭が片着く譯でもないし、アメリカが參戰する前に一應和平を提唱することも、あり得ないことではないと思はれる。若しさういふことになれば、英國が此の提唱に應諾することはいふ迄もなからう、又如何なる人的及物的資源の攪亂なくして歐洲新秩序建設の目的を達し得るならば、これに越したことはない筈である、國際關係はさう簡單に動くものではないが何れにしても本年は歐洲の戰局に根本的な大轉換があるものと考へて置かねばならぬ樣に思はれる

ソ聯 支那、佛印、蘭印、泰國等の動向もこの歐洲戰局の推移によつて左右されることは自ら明かである、又我が支那事變處理の上にも、對ソ國交の關係にも、南方政策の遂行にも或は國內の政治、經濟等の關係にも重大な影響を及ぼすことは必然であらう

◇　◇　◇

然しながら、國際關係がどう變らうとも、これに對處すべき途は一に國力を充實するにある。これは云ふ迄もないことであるが、國力を充實し、これを發揮するには強力な政治力がなければならぬ、而してこれを目的とする國家政策が、今日燎原の火の如く燃え上つてゐる國內新體制の確立に外ならない。今や大政翼贊運動は澎湃たる國民運動として歴史的意義をもつに至つたが、今日我が國において最も必要とするものは正しい意味の強力な政治である。國民が熱烈なる士氣に燃え、眞に全國民一體となつて各々その職分を通じて臣道を實踐せしむるのが、政治である、一部の者の力だけで今日の時局を克服しようとしてもそれは不可能である。全國民が互に提携し、鞏く結し合ふてこそ、眞に大政翼贊の實を擧げ得るのである。紀元二千六百一年を力強く踏み出すべき第一歩は、正に此の國民一致の協力であり、その實踐でなければならぬ、誰もが自分だけ良い子だと考へてはならぬし、又全國民が新興亞建設の努力を負擔し合ふことが必要である。國民の總てが身を挺して、不撓不屈の信念を以て、大政翼贊の道に邁進すべきことを衷心より念願して已まぬ次第である。

京城證券株式會社 京城府南大門通二丁目 電話本局②一〇五一・六〇〇 (廣告)

初立會は不振
人氣株低調持續

皇紀二千六百一年當の第一昔初立會は外には現狀維持國家群の對日敵性は依然たるものがあり、また國內には經濟新體制の下に計畫經濟は愈々高度化し、諸政策の傳奏期に當面してゐるので手放し無條件買ひを許さず、いはゆる投機性を持つてゐる人氣株は舊臘より持越されたおくれ融せ投成物續いて注がれ、取引所關係株及船舶株は小一圓方續落したのも時局重點株は一氣には買はれないまでも高度國防建設には生產擴充の必須の要件があるので寧ろ前途樂觀人氣が潛在し高周波はじめその他も人氣株安を尻目に若干引締めるところあつたが、大體は前途の見透難に人氣が一致してゐた

(寫眞は朝取初立會)

大福帳

先づ聖戰五年の版算を讀者と共に喜ぶ▲戰時經濟より戰爭經濟への移行 自由主義經濟から全體主義經濟への轉換 經濟新體制への過ぐる瞬かしき紀元二千六百年はかうした經濟革新の期であつたのであるが▲紀元二千六百一年は新しき世紀への出發であると同時にその御擴充された經濟新秩序への新しき出發である▲所謂經濟新體制は本年において具體的實現の第一歩を踏み出すのだ▲我が財界はこの新しき大きな課題に凡てを集中せしめて、全機能を最大限に活動せしめられなければならぬ▲そこには又大きな苦痛も犠牲も當然に覺悟しなければならない▲しかしそれは生れ出する惱みであつて、喜悅に又甘受しなければならぬ陣痛なのだ▲要は覺悟であり、力である、覺悟である

朝取取引店表彰

朝鮮取引所では四日昭和十五年度における最優秀取引店を表彰したが、その取引店は左の如し
▲清算取引 東亞證券、吉村商店、金融證券、朝鮮證券、新田商店 ▲實物取引 大原證券、秋田證券店、内藤商店、安東證券、吉村商店

朝取取引店永年勤續店員表彰

朝鮮取引所では四日初立會に先立つて取引店永年勤續店員を表彰したが、その氏名左の如し
▲勤續十年 (商店名) 七年 岩橋 傑吉(白井) 同 町田 龍雄(山口) 同 田祖 元(同上) 同 金元 植(金義) 同 政道 洞燮(同上) 同 金永 勝(同上) 同 申 承 律(同上) 同 原 龍一(大原) 同 朱貞 源助(同上) 同 羽根田忍郞(同上) 同 青木 登三(同上)

現株仲値 (四日正午)

[illegible]	[illegible]	[illegible]

(金融株、電氣瓦斯、紡績人絹、化學工業、礦山、水産食品、拓殖等 各銘柄 [illegible])

株式
新甫大發會 落潮爆なす 新東百三圓臺へ

前場 新甫大發會は休會中に好個の買材料が出ないし一面、前途の見透しは依然把握難にあるので仕手は續いて氣迷ひを深め、理れ賣せの投物嵩んで新東は百ト四圓臺から三圓臺に漸落して低調を持續し、その他も實物日立つて軟調を持續したが、重工業株は人氣株安にも拘らず下澁り底固い成行を示した

重點株が優位

內外諸情勢の見透しは依然つかないが、高度國防國家建設には生産力を擴充し、一般企業心の振興をはかるには株價の値下りを或る程度防止せねばならないこと勿論で生保證券の買入前には政府當局の支援があることはいふまでもないしかし乍ら生保證券の買入は一般から見縊られて些か期待外れの感があつたが、今春早々には資入れ資金の充實を計りその期間も從來より一段と强化するものと見られる。一般事業會社が會社經理令の適用によつて減配當出來の形ではあつたが、これが寧ろ會社の基礎を强靱ならしむるものがあるので却つて時局重點株は安全投資株視されよう。これと反對に投機株は時局に鑑み...

短期新東大引

市場	値段	時間
大阪	一〇三、八	一〇、二二
東京	一〇三、三	一一、〇八
京城	一〇三、五	一一、〇七

大阪實物取引に至つてこれ等の一齊投げによつて新東は百ト五圓臺後の安値に陷落するに至つた。我等の前途如何に至るといふ國際關係の見透しが樂觀を許さない以上、この見透しがつかぬ限り、依然は下も難く又國內情勢としても朝鮮は依然の新時期によつて一般の取引は寄り現在の場合を...

仕手離散著し

生保證券の買出動によつて株價の値上りを期待しモーテの擬取り買ひが旺に目立つてゐたが、昨年末の材料としては取組が改善され値頃が昨年九月稀の安値たる百圓二十錢に有接近してゐるので食指が動かぬこともないが、何分にも內外情勢の見透難は無條件買ひを阻むものがある、從つて値頃によつて飛びつくことは警戒を要するのがあり、假りに一時的な反騰高く賣組はれることゝもに仕手の離散は一層著しいものがあらう

實物出來値

小林鑛	五〇五	西鮮化	五四
京城新	三一〇	朝電	一八五
池貝鐵新	三三〇	マグ新	一三三
殖銀	七一五	朝鐵	三九〇
同新	三六〇	南鮮電	六三〇
朝工新	二七〇	高周波	五八二

鴨の樹

新春初立會なから活氣のないと驅しく新規に買ふところではなく寧ろ國生主の投物をよんでゐる有様だ▲新體制下の市場とあつてはこれも無理でないむないが現物買ひ者はば目先的な商內のみで投機株は人氣の離散が著しい▲斯くなつて來たが市場機構改革ともなれば拂入相場不現化は必至の勢ひだ▲たゞ值頃からすれば突込買ひに步があるやうだが即座見送り難とあつては飛ついて見ても瞬に氣が動搖されやすい▲先行き氣迷ひを深めたから値頃は漸次低下するものと見る外ない▲生保證券が資金を投下しても買は時局重點株のみに限られてゐるので從來のやうに原頭が高いからといつて買氣が全面的に旺盛だと思ふ▲個々の株によつてその化するやうなことはあり得ないが▲利殖關係よりしても實際株であるのは當然の國營化に對しては相當に優位するであらうかつた値頃だけに買気が起るまではまだ相當の時日を要しやう▲だが生保株が高揚的に買ひ漸上げ勤勉が少なくなつて來たとは值實方に味方する材料として擧げてよからう

會社メモ

滿洲重工關係會社持株生保肩替

滿洲重工業では既報の如く資金調達の上から並に來春實施することゝなつてゐる、關係會社の持株を原則として解放することに決定してゐるが何分にも同社の持株は一般投資家の實質で到底現在の市場機構ではこれを一般に放も不可能であるところから、先般來種々工作中であつたところ、このほど一括して生保側に肩替りすることに內定したといはれる。即ち滿業は當の內地生保側と折衝中であつたものであるが、このほど內地側の政府並に生保側と肩替りの係會社の持株を生保側に肩替り、右保有株式の配當については夫々保證することにしたものである、而して基準を決定するとしたものとみられてゐる、右株式の肩替りは各會社別に今後漸次行はれるものとみられてゐる

國際工業、日本航空と合併成立

航空機工業の重點主義的統制に關しかねて當局も慫慂するところであるが、最近國際工業（資本金二千萬圓、四分の一拂込）と日本航空工業（資本金六百萬圓全額拂込）の間に合併話が持上り兩社の間に折衝中內定したといはれる、而して當局の意向も兩社の現狀から推して合併は必要なことゝして推移が往目してゐる模樣である

株式（四日）

朝取短期（前）

銘柄	寄付	大引	高値	安値
朝新	[illegible]	[illegible]	[illegible]	[illegible]
大新	[illegible]	[illegible]	[illegible]	[illegible]
東新	[illegible]	[illegible]	[illegible]	[illegible]
滿業	[illegible]	[illegible]	[illegible]	[illegible]
鐘實	[illegible]	[illegible]	[illegible]	[illegible]
鐘紡	[illegible]	[illegible]	[illegible]	[illegible]
同新	[illegible]	[illegible]	[illegible]	[illegible]
龍工新	[illegible]	[illegible]	[illegible]	[illegible]
日鐵	[illegible]	[illegible]	[illegible]	[illegible]
京取	[illegible]	[illegible]	[illegible]	[illegible]
滿取	[illegible]	[illegible]	[illegible]	[illegible]
郵船新	[illegible]	[illegible]	[illegible]	[illegible]
高周波	[illegible]	[illegible]	[illegible]	[illegible]
商船新	[illegible]	[illegible]	[illegible]	[illegible]
日立	[illegible]	[illegible]	[illegible]	[illegible]

朝取算定と日歩

銘柄	算定	日歩	代引
朝新	[illegible]	─	─
東新	[illegible]	─	─
鐘紡	[illegible]	─	─
同新	[illegible]	─	─
大新	[illegible]	─	─
高周	[illegible]	─	─
滿業	[illegible]	─	─
弘中	[illegible]	─	─
マグ	[illegible]	─	─

朝取短期建玉表

銘柄	賣方	買方	建玉數
朝新	[illegible]	[illegible]	[illegible]
大新	[illegible]	[illegible]	[illegible]
東新	[illegible]	[illegible]	[illegible]
鐘紡	[illegible]	[illegible]	[illegible]
同新	[illegible]	[illegible]	[illegible]
弘中	[illegible]	[illegible]	[illegible]
滿業	[illegible]	[illegible]	[illegible]
高周波	[illegible]	[illegible]	[illegible]
短期	[illegible]	[illegible]	[illegible]

大株長期（前場）

銘柄	寄付	大引
東株	[illegible]	[illegible]
東新	[illegible]	[illegible]
鐘紡	[illegible]	[illegible]
同新	[illegible]	[illegible]
大株	[illegible]	[illegible]
大新	[illegible]	[illegible]
滿業	[illegible]	[illegible]
郵船	[illegible]	[illegible]
同新	[illegible]	[illegible]

大株短期（前場）

銘柄	寄付	大引	高値	安値
大新	[illegible]	[illegible]	[illegible]	[illegible]
鐘新	[illegible]	[illegible]	[illegible]	[illegible]
鐘紡	[illegible]	[illegible]	[illegible]	[illegible]
東紡	[illegible]	[illegible]	[illegible]	[illegible]
日鐵	[illegible]	[illegible]	[illegible]	[illegible]

東株長期（前場） / 東株短期（前場） / 大株短期喰合 / 東京短期喰合 / 東京現株 / 商品（四日） / 外國電（四日） / 金融（四日）

[illegible]	[illegible]	[illegible]

(東京コール 無條件・翌日拂・普通、日銀帳尻（四日）發行高・正貨準備・貸出高・預金高・限外發行、鮮銀帳尻（四日）、對米・對英 各 [illegible])

買賣 株式・債・社公 朝取一般・實物取引員 安東證券 京城府黃金町二丁目 電話本局四一六七番代表

朝鮮證券取引所最古の老舗 白井友之助商店 肩でよ産業 證券投資 銃後の報國

現物部 一月四日 電話本局②6131・6132・6133 (銘柄・値段 [illegible])

金融 東亞證券 短期部 (銘柄・値段 [illegible])

大政翼贊の新春を奉賀上候 舊年中は格別の御引立を賜り厚く御禮申上候 邦國內外益々多事の際新體制下の本年も倍舊御用命之程偏に奉願上候 山本源作 店員一同 山本源作商店

三和株式現物店 京城府明治町 電話本局八〇番 一月四日 (値段 [illegible])

大大原證券會社 京城府明治町一ノ五 電話本局五一一 (銘柄・値段 [illegible])

朝鮮郵船仁川定期出帆 ◎名古屋 清水丸 一月六日 ◎阪神 西興丸 食事付但冬期休航

長期・短期・實物・乙種用命 朝鮮取引所證券取引員 三田原秋三郎商店 京城府黃金町二丁目一九九 電話本局 5170・5177・5178・5179・7059 營業案內 株式日報 御相場ノ御用ハ電話

皮膚泌尿科 性病科 醫學博士 渡邊晋 電本894

京城婦人病院 院長 醫學博士 松本泰治 顧問 ドクトル 工藤武城 京城府北米倉町九四番地 電本二八四〇・二八九三

大阪商船京城支店 京城府南大門通二丁目 電話(2)一〇二〇・一〇二三 (航路・出帆日 [illegible])

大阪商船出帆 (航路・出帆日 [illegible])

阿波共同汽船出帆 株式會社 野口商會 仁川府海岸町 電話二・一七二番

朝鮮運送仁川支店 電話一・一一〇番

朝鮮麥酒株式會社 永登浦工場 工場長 下平赳夫

京城府黃金町二丁目一九九番地 朝鮮鑛業振興株式會社 社長 荻原彥三

京城府黃金町二丁目一九八日本生命ビル 大興産業株式會社 代表取締役 尾本富一 常任相談役 中島彌市 支配人 有田忠夫

朝鮮電力株式會社 取締役社長 小倉武之助 專務取締役 井上清 專務取締役 市吉崇浩

株式會社 本券番

京城府岡崎町七十五番地 嶋屋釀造株式會社 取締役社長 戶嶋貞藏

京城府本町一（旭ビル三階） 朝鮮無煙炭株式會社 電話本局(2) 三三〇五・三七〇三・七八六〇・〇三五

賀正 紀元二六〇一年

明治座 一月元日より五日間 西住戰車長傳 9.00 12.10 3.20 6.30 大船スター實演 春來る 11.20 2.30 5.40 8.50 入場料一圓均一・開演時間まで七十錢均一

黃金町四丁目 城寶 九日ヨリ九日マデ 日本興業專屬 あかつき樂劇團の アトラクション 結婚記 文化映畫、ニュース 入場料 五十錢均一 夜之部七時十分ヨリ 十日十一時半開場 日曜、祭日、九時半開場

東寶 若草劇 東寶文化映畫 ニュース 玉置孝兵衛 熱砂の誓ひ 第一回 第二回 第三回 第四回 第五回 今週のプロ

大陸劇場 四日より上映時間表 暖の街黑潮 10.00 12.45 3.32 6.30 國民の力の發揚 11.23 2.08 4.55 4.53 天國二人道中 11.29 2.14 5.01 7.59

東寶映畫 浪花館 四日—七日 本日ダイラグ 界世の人二 イーボンデルーゴ

朝日座 元日より晝夜二回 漫才祭 初笑ひ爆笑漫才 い大會新らしい芸の 粮を誇る大演 藝部隊東西に分け若手 總出の大競演 ヒル十二時開演 ヨル六時開演

和信映畫館 興亞興隆の新春を賀し奉り映 一月四日より特別上映 アヴェ・マリア（全十卷） 美の跳躍（全壹卷） 日本ニュース（全壹卷）

京劇 五日—九日 世の若き『未亡人』の生きる道は とあきな人良 新興大作 が解決して呉れます— 時代劇は新興京都の大風雲篇 城後越雲風 大谷・羅門・阪川・黑井の豪華配合 五日の日曜日は午前十時開映

東寶文化劇場 三十一日より四日まで 賀正 新年 夜の部 午後七時 より全部 午前九時三十分 まで すり 新作 ニュース 文化映畫 舞樂 天中軒雲月 日本ニュース 小野三吉 演藝館 お國 信濃路 十二景 東寶提供 伊那節 シリーズ 明朗劇 村の 鎭守 中央映畫 三〇 一四 七 五六 七

寶樂館 日活 四日—四日間 新春特別大興行 名流 時局 演藝 集 3.00 6.20 外 ニュース 12.25 3.25 6.45 米國 若の妻 10.00 12.35 3.40 7.00 日本ニュース 5.04 8.24 護國の鬼 11.24 1.59 5.14 8.34 早朝十時開映 入替ナシ 新體制料金二十錢均一

京龍館 三日—五日 午前十時より 旗岡巡査 10.20 文化映畫 11.55 3.15 6.40 素晴しき喧嘩 12.20 3.40 7.05 旗岡巡査 1.40 5.00 8.25

京日文化映畫劇場 正月三日より五日まで 午前九時半開映 午後十一時正 正月第二陣 1 日映海外ニュース 2 東寶文化映畫 黎明の村 3 大のアフリカ猛獸狩 4 トレイダーホーン 5 ポパイの曲技 6 國際新時局映畫 7 日本ニュース 二千六百年 の回顧